



Ελληνική Δημοκρατία  
Νομός Αττικής

Αναπτυξιακός Σύνδεσμος Δυτικής Αθήνας  
Γενική Διεύθυνση  
Αυτοτελές Τμήμα Προγραμματισμού και  
Ανάπτυξης

Αρκαδίας 37, Περιστέρι  
Τ.Κ: 12132  
Πληροφορίες: Βασιλική Γκίκα  
Τηλ. 2105745826, Fax: 2105759547  
Email: dipap@asda.gr

Επιχειρησιακό Πρόγραμμα  
«Αττική 2014-2020»  
ΟΧΕ/ΒΑΑ Δυτικής Αθήνας

Κωδ. Πράξης/MIS (ΟΠΣ): 5130636

Ε.Π. 9.ν

**Πρόσκληση ΑΣΔΑ\_30/31-3-2021**

**Προϋπολογισμός:**  
**1.855.650,00 €** προ ΦΠΑ  
**2.301.006,00 €** με ΦΠΑ  
**Κ.Α.: 70/6474.0021**  
**ΣΑΕ: 2022ΕΠ08510024**

Μελέτη 9/2021

**ΔΡΑΣΗ/ΠΡΑΞΗ:**  
**Ανάπτυξη Οικοσυστήματος Κοινωνικής και**  
**Αλληλέγγυας Οικονομίας (ΚΑΛΟ) στη**  
**Δυτική Αθήνα (Διαδημοτικό**  
**Κοινωνικό Δίκτυο "ΚΟΙΝΩΝΩ")**

**ΚΩΔ CPV:**  
72212517-6, 79416100-4, 79415200-8,  
72212783-1, 79411100-9, 85312300-2

## ΠΕΡΙΕΧΟΜΕΝΑ

A.	Το Περιβάλλον του Έργου .....	4
A.1	Φορέας Υλοποίησης – Αναθέτουσα Αρχή.....	4
A.2	Φορέας Χρηματοδότησης .....	5
A.3	Φορέας Λειτουργίας του Έργου.....	6
A.4	Άλλοι Φορείς που εμπλέκονται στην επιτυχή έκβαση του Έργου.....	6
A.5	Υφιστάμενη κατάσταση (σε σχέση με τις απαιτήσεις του έργου).....	6
A.6	Συνοπτική Περιγραφή των Υπηρεσιών του Φορέα Λειτουργίας .....	8
A.7	Υποδομή Τεχνολογιών Πληροφορίας & Επικοινωνιών (ΤΠΕ) του Φορέα Λειτουργίας	9
B.	Αντικείμενο του Έργου .....	11
B.1	Συνοπτική Περιγραφή Αντικειμένου – Στόχοι και Ωφελούμενοι της Πράξης.....	11
B.2	Αναμενόμενα Οφέλη από την Υλοποίηση της Πράξης .....	17
B.3	Κρίσιμοι Παράγοντες Επιτυχίας .....	18
B.4	Πλαίσιο Υλοποίησης του Έργου - Ταξινόμηση Δραστηριοτήτων κατά CPV.....	19
B.5	Αναλυτική Περιγραφή Φυσικού Αντικειμένου του Έργου .....	19
B.5.1	ΤΔ.0: Συντονισμός, Παρακολούθηση, Επιστημονική Στήριξη του Έργου,.	20
B.5.2	ΤΔ.1: Παρατηρητήριο Ανάπτυξης Οικοσυστήματος ΚΑΛΟ στη Δυτική Αθήνα («Παρατηρητήριο ΚΑΛΟ»).	21
B.5.3	Ανάλυση του ΤΔ.2: Ηλεκτρονικές Υπηρεσίες Στήριξης της Ανάπτυξης του Οικοσυστήματος της ΚΑΛΟ στη Δυτική Αθήνα (e - Social Economy Initiatives & Services / e-SEIS)	23
B.5.4	Ανάλυση του ΤΔ.3: Συμμετοχικές Δράσεις ανάπτυξης Κοινωνικών Δικτύων και Επιδεικτικών Ενεργειών και Πρωτοβουλιών για την Προώθηση και Διάδοση της ΚΑΛΟ.	25
B.5.5	Ανάλυση του ΤΔ.4: Οριζόντιες Δράσεις και Υπηρεσίες.....	27
B.5.6	Διάχυση των Αποτελεσμάτων - Δημοσιότητα του Έργου .....	28
B.6	Διασφάλιση της Βιωσιμότητας του Έργου .....	30
B.7	Ανάπτυξη Ψηφιακής Πλατφόρμας e-SEIS .....	31
B.8	Οριζόντιες Απαιτήσεις – Διεθνή και Εθνικά Πρότυπα.....	35
B.9	Κοστολόγηση των Υπηρεσιών του Έργου – Συγκεντρωτική Απεικόνιση .....	37
B.10	Πολιτική Προστασίας Προσωπικών Δεδομένων .....	46
Γ.	Ομάδα Έργου.....	47
Δ.	Τόπος και Μέσα Παροχής Υπηρεσιών.....	51
Ε.	Διάρκεια, Παραδοτέα και Χρονοδιάγραμμα του Έργου .....	52

E.1 Προβλεπόμενες Εκροές του Φυσικού Αντικειμένου του Έργου.....	54
ΣΤ. ΠΑΡΑΡΤΗΜΑ 1: -Αναλυτική Κοστολόγηση του Έργου ανά Παραδοτέο .....	56

## ΠΕΡΙΕΧΟΜΕΝΑ ΠΙΝΑΚΩΝ

Πίνακας 1. Αναλυτική διάρθρωση Τομέων, Υπο-τομέων και Ενεργειών Έργου.....	12
Πίνακας 2. CPV Έργου .....	19
Πίνακας 3. Τομείς, Υποτομείς και Ενέργειες Υπηρεσιών που αφορούν στην ανάπτυξη, λειτουργία και την παροχή ηλεκτρονικών υπηρεσιών μέσω της e-SEIS.....	32
Πίνακας 4. Συνοπτική παρουσίαση εκτιμώμενου κόστους του Έργου ανά «Τομέα Δραστηριοτήτων» (ΤΔ).....	38
Πίνακας 5. Τυπολογία του Κόστους (Α/Μ) .....	38
Πίνακας 6. Μοναδιαία κόστη Υπηρεσιών κατ' αποκοπή .....	39
Πίνακας 7. Ανάλυση Κόστους Ομάδας Έργου ανά Τομέα, Υπο-τομέα και Ενέργεια .....	39
Πίνακας 8. Ανάλυση Κόστους λοιπών υπηρεσιών πλην Α/Μ (ανά Τομέα και Υπο-τομέα Δραστηριότητας).....	43
Πίνακας 9. Προϋπολογισμός ανά Τομέα, Υποτομέα και Ενέργεια.....	44
Πίνακας 10. Ανάλυση Προσόντων και εμπειρίας Ομάδας Έργου (Ο.Ε.) .....	47
Πίνακας 11. Επίπεδα εμπειρίας μελών Ομάδας Έργου και Κόστος. Ανθρωπομήνα (Α/Μ).....	49
Πίνακας 12. Διάρθρωση του Κόστους του Έργου ανά Συμβατικό Παραδοτέο και αντίστοιχη Ροή Πληρωμών 53	
Πίνακας 13. Χρονοδιάγραμμα υποβολής Συμβατικών Παραδοτέων.....	54

## A. Το Περιβάλλον του Έργου

### A.1 Φορέας Υλοποίησης – Αναθέτουσα Αρχή

---

Φορέας Υλοποίησης της Πράξης είναι ο Αναπτυξιακός Σύνδεσμος Δυτικής Αθήνας (ΑΣΔΑ). Σύμφωνα με την ιδρυτική του Πράξη, βασικοί σκοποί του ΑΣΔΑ είναι:

- ⇒ Η προώθηση και διερεύνηση της διαδημοτικής συνεργασίας,
- ⇒ Η συνεργασία με κρατικούς φορείς και ο συντονισμός της δράσης των φορέων της περιοχής,
- ⇒ Η χωροταξική, πολεοδομική και περιβαλλοντική ανάπλαση της Δυτικής Αθήνας,
- ⇒ Η καταπολέμηση της ανεργίας και η συνολική οικονομική ανάπτυξη της περιοχής,
- ⇒ Η συμμετοχή σε διευρωπαϊκά δίκτυα πόλεων κ.λπ.
- ⇒ Συμμετοχή της Δυτικής Αθήνας σε σημαντικά Ευρωπαϊκά προγράμματα και Δίκτυα στους τομείς του Περιβάλλοντος, της Απασχόλησης, του Πολιτισμού, των Μεταφορών και Συγκοινωνιών, των νέων Τεχνολογιών της Γυναικείας Επιχειρηματικότητας, των Ρομά, των Παλιννοστούντων, των Αλλοδαπών, κ.λπ.

Μέχρι σήμερα ο ΑΣΔΑ έχει υλοποιήσει ή υλοποιεί πλήθος έργων περιβαλλοντικού, πολεοδομικού, αναπτυξιακού, κοινωνικού και πολιτιστικού χαρακτήρα, όπως ενδεικτικά:

- ⇒ Προστασία από καταπατητές- Ανάπλαση και ανάδειξη του Ποικίλου Όρους,
- ⇒ Προστασία και ανάπτυξη του πάρκου "Αντώνης Τρίτσης",
- ⇒ Στήριξη μικρομεσαίων επιχειρήσεων,
- ⇒ Δομές και θεσμοί αντιμετώπισης της ανεργίας,
- ⇒ Αναπτυξιακές μελέτες για τα προβλήματα της περιοχής,
- ⇒ Ειδικά αναπτυξιακά προγράμματα για τη συνολική αναβάθμιση της περιοχής,
- ⇒ Προγράμματα κατάρτισης και απασχόλησης ανέργων και άλλων ευπαθών ομάδων,
- ⇒ Ανάπτυξη Οικοσυστήματος Ενδυνάμωσης των εν δυνάμει Επιχειρηματιών και Προώθηση της Δημιουργίας Νέων και Νεοφυών Καινοτόμων μικρο-Επιχειρήσεων στη Δυτική Αθήνα, ιδίως στους Τομείς της ΠΣΕΕ Αττικής
- ⇒ Βελτίωση της ποιότητας και της αποτελεσματικότητας της Κοινωνικής Ένταξης, με την ανάπτυξη προηγμένων μορφών ολοκληρωμένης παροχής κοινωνικών υπηρεσιών και τη βελτίωση των ικανοτήτων των επιστημονικών στελεχών των Κοινωνικών Δομών της Δυτικής Αθήνας (Διαδημοτικό Κοινωνικό Δίκτυο "ΚΑΙΝΟΤΟΜΩ")
- ⇒ κ.λπ.

Περισσότερες πληροφορίες σχετικά με τις δραστηριότητες και τις προτεραιότητες του ΑΣΔΑ μπορούν να αναζητηθούν στον δικτυακό χώρο του Φορέα [www.asda.gr](http://www.asda.gr).

Με την υπ' αριθμ. 378/7.02.2018 απόφαση της Περιφέρειας Αττικής (ΑΔΑ:Ω3ΘΙ7Λ7-MX1) (ΦΕΚ 775/Β'/7.03.2018), ο ΑΣΔΑ έχει οριστεί Ενδιάμεσος Φορέας Διαχείρισης του Επιχειρησιακού Προγράμματος «Αττική 2014 -2020» της Περιφέρειας Αττικής.

Με την ίδια ως άνω απόφαση ανατέθηκαν στον ΑΣΔΑ αρμοδιότητες διαχείρισης του Επιχειρησιακού Προγράμματος «Αττική» 2014 -2020 για πράξεις της εγκεκριμένης Στρατηγικής Βιώσιμης Αστικής

Ανάπτυξης (Β.Α.Α.) του Αναπτυξιακού Συνδέσμου Δυτικής Αθήνας (ΑΣΔΑ) με τίτλο «*Διαδημοτική Εταιρική Σχέση για την Ανάπτυξη της Δυτικής Αθήνας με αξιοποίηση της ΟΧΕ/ΒΑΑ*».

Οι Ολοκληρωμένες Χωρικές Επενδύσεις (ΟΧΕ) περιλαμβάνονται μεταξύ των νέων χρηματοδοτικών εργαλείων της πολιτικής της Ολοκληρωμένης Χωρικής Ανάπτυξης, η οποία εδράζεται στην τοπικο-κεντρική προσέγγιση που υιοθετεί η νέα Πολιτική Συνοχής 2014-2020.

Η Ολοκληρωμένη Χωρική Ανάπτυξη αποτελεί ένα από τα κύρια εργαλεία πολιτικής της ΕΕ, για την προγραμματική περίοδο 2014-2020, που περιγράφει τις στρατηγικές κατευθύνσεις για την εδαφική ανάπτυξη, την προώθηση και ενσωμάτωση της εδαφικής διάστασης σε όλα τα επίπεδα διακυβέρνησης στην ΕΕ και την εξασφάλιση ότι η στρατηγική Ευρώπη 2020 θα εφαρμοστεί σύμφωνα με τις αρχές της εδαφικής συνοχής.

Το αναπτυξιακό εργαλείο της Ολοκληρωμένης Χωρικής Επένδυσης (ΟΧΕ) που χρηματοδοτείται από το ΕΣΠΑ 2014-2020 μέσω του ΠΕΠ Αττικής, αποτελεί για τη Δυτική Αθήνα μια ευκαιρία ώστε να καλύψει σημαντικό μέρος της αναπτυξιακής της υστέρησης και να λύσει σημαντικά προβλήματα υποβάθμισης του αστικού περιβάλλοντος, με εργαλείο την Στρατηγική Βιώσιμης Αστικής Ανάπτυξης (ΒΑΑ).

Η καινοτομία της Παρέμβασης για τη Δυτική Αθήνα αφορά στη συγκρότηση «Εταιρικής Σχέσης», η οποία εμβαθύνει τη διαδημοτική συνεργασία και κινητοποιεί το τοπικό κοινωνικό κεφάλαιο, σε μια συγκεκριμένη στρατηγική κατεύθυνση με μετρήσιμα αποτελέσματα και διαμόρφωση «δημιουργικού χώρου» για ποικίλες αλλά στοχευμένες αναπτυξιακές πρωτοβουλίες.

Σημειώνεται ότι στους αρχικά επτά Δήμους-Εταίρους ΒΑΑ/ΟΧΕ της Δυτικής Αθήνας 2014-2020, έχει προστεθεί ήδη ο Δήμος Κορυδαλλού, ενώ στην παρούσα Πράξη και όσον αφορά στις δράσεις ανάπτυξης της ΚΑΛΟ, θα ωφεληθεί λειτουργικά και ο Δήμος Φυλής, ως Δήμος Εταίρος της ΒΑΑ/ΟΧΕ 2021-2027, τόσο λόγω των κοινωνικοοικονομικών συνθηκών της περιοχής, όσο και λόγω της συγκυρίας μετάβασης από την τρέχουσα στην επόμενη Π.Π. 2021-20207.

Όπως προκύπτει, η νέα περιοχή παρέμβασης της ΒΑΑ/ΟΧΕ Δυτικής Αθήνας θα αριθμεί πλέον εννέα Δήμους με πληθυσμό 600.000 περίπου κατοίκων (15,6% του πληθυσμού της Περιφέρειας) και έκτασης ίσης με το 4,6% της συνολικής έκτασης της Περιφέρειας Αττικής.

Περισσότερες πληροφορίες αναφορικά με την Ολοκληρωμένη Χωρική Επένδυση για τη Βιώσιμη Αστική Ανάπτυξη της Δυτικής Αθήνας (ΟΧΕ/ΒΑΑ Δυτικής Αθήνας) είναι διαθέσιμες μέσω του διαδικτυακού χώρου του ΕΦΔ ΑΣΔΑ (<http://efd.asda.gr/>).

## **A.2 Φορέας Χρηματοδότησης**

Φορέας Χρηματοδότησης του Έργου είναι η Περιφέρεια Αττικής, η οποία στηρίζει χρηματοδοτικά τις ΟΧΕ/ ΒΑΑ που εντάσσονται χωρικά στην αρμοδιότητά της, μέσω του Ε.Π. «Αττική 2014 -2020».

Αναλυτικότερη πληροφόρηση σχετικά με τις πολιτικές, τις δραστηριότητες και τις χρηματοδοτικές προτεραιότητες της Περιφέρειας Αττικής μπορούν να αναζητηθούν μέσω της διαδικτυακής πύλης του Φορέα στη διεύθυνση <http://www.patt.gov.gr/site/>.

Αντίστοιχα, ειδικότερη ενημέρωση σχετικά με τις προτεραιότητες και την ειδικότερη στόχευση του

Ε.Π. «Αττική 2014 -2020» μπορεί να αναζητηθεί από τους ενδιαφερόμενους μέσω του δικτυακού χώρου της αρμόδιας Ε.Υ.Δ. στη διεύθυνση <http://www.pepattikis.gr/>.

### **A.3 Φορέας Λειτουργίας του Έργου**

Φορέας Λειτουργίας του Έργου είναι ο Αναπτυξιακός Σύνδεσμος Δυτικής Αθήνας (ΑΣΔΑ).

### **A.4 Άλλοι Φορείς που εμπλέκονται στην επιτυχή έκβαση του Έργου**

Σημαντικό ρόλο στην επιτυχία του έργου και στην αποδοχή του από τους πολίτες της ευρύτερης περιοχής παρέμβασης και τους επισκέπτες, αναμένεται να διαδραματίσουν οι Δήμοι που συνθέτουν το πλέγμα της διαδημοτικής συνεργασίας στη Δυτική Αθήνα, που εντάσσονται στην ΟΧΕ/ΒΑΑ: **Αγίας Βαρβάρας, Αγίων Ανάργυρων Καματερού, Αιγάλεω, Ιλίου, Κορυδαλλού, Περιστερίου, Πετρούπολης και Χαϊδαρίου.**

Οι ανωτέρω Δήμοι μοιράζονται το κοινό όραμα της άρσης της κοινωνικής και αναπτυξιακής υστέρησης της περιοχής, συμβάλλοντας μεταξύ άλλων με δυναμικές πολιτικές και ενέργειες στη μείωση του πληθυσμού που είναι εκτός εργασίας και στα όρια της κοινωνικής απομόνωσης, αναδεικνύοντας την κοινωνική επιχειρηματικότητα ως μια εναλλακτική διέξοδο τις υπηρεσίες του κυρίως Έργου.

### **A.5 Υφιστάμενη κατάσταση (σε σχέση με τις απαιτήσεις του έργου)**

Η Δυτική Αθήνα χαρακτηρίζεται από διαχρονική έλλειψη συλλογικών επιχειρηματικών θεσμών και απουσία «ταυτότητας» ως επιχειρηματικού και επενδυτικού προορισμού.

Στο πλαίσιο των οικονομικών προκλήσεων που αντιμετωπίζει η Στρατηγική της ΒΑΑ/ΟΧΕ της Δυτικής Αθήνας σχεδιάζονται και υλοποιούνται δράσεις βελτίωσης της απασχόλησης, τόσο μέσω της μισθωτής εργασίας, όσο και με την αύξηση της επιχειρηματικότητας, προσέλκυσης νέων επιχειρηματικών δραστηριοτήτων, στήριξης των επιχειρήσεων, στήριξης της μετάβασης σε ένα σύγχρονο και ελκυστικό παραγωγικό και επιχειρηματικό περιβάλλον στη Δυτική Αθήνα και, εγκαθίδρυση συλλογικών επιχειρηματικών δράσεων και δραστηριοτήτων σε επίπεδο ευρύτερης Δυτικής Αθήνας.

Κοινός παρονομαστής όλων των παραπάνω δράσεων αποτελεί η υιοθέτηση στρατηγικής για την συνολική βελτίωση της θέσης των υπαρχουσών επιχειρήσεων και τη δημιουργία νέων, καθώς και τη βελτίωση της θέσης και την προσαρμογή (διαφοροποίηση) των επιχειρήσεων και των αυτοαπασχολούμενων σε τεχνικά επαγγέλματα που εμφανίζουν δυναμική παρουσία και θετική εξέλιξη στη Δυτική Αθήνα, σε διαφοροποιημένες ή νέες δραστηριότητες.

Η κοινωνική και αλληλέγγυα οικονομία αντιμετώπισε θετικά και δημιουργικά τις άμεσες και έμμεσες επιπτώσεις της δημοσιονομικής κρίσης στην Ευρώπη (2010—2015), εμφανίζονται ανθεκτικότητα, προσφέρει εναλλακτικές λύσεις για σημαντικά σύγχρονα προβλήματα<sup>1</sup>.

<sup>1</sup> Social Economy in the European Union, 2016, <https://www.socialeconomy.eu.org/wp-content/uploads/2020/02/Annual-Report-2016.pdf>

Σύμφωνα με την πρόσφατη μελέτη για την Ευρωπαϊκή Οικονομική και Κοινωνική Επιτροπή, σχετικά με τις πρόσφατες εξελίξεις στην κοινωνική οικονομία, στην Ευρωπαϊκή Ένωση υπάρχουν **2.800.000 επιχειρήσεις και οργανισμοί κοινωνικής οικονομίας, που προσφέρουν αξιόπρεπή εργασία 13.600.000 άτομα κι αντιπροσωπεύουν το 8% του Ακαθάριστου Εγχώριου Προϊόντος (ΑΕΠ) στην ΕΕ**. Η κοινωνική οικονομία αναγνωρίζεται ως βασική κινητήρια δύναμη της οικονομικής και κοινωνικής ανάπτυξης στην Ευρώπη. Κατά συνέπεια η κοινωνική οικονομία αποτελεί σημαντικό στοιχείο του κοινωνικοοικονομικού τοπίου της ΕΕ<sup>2</sup>.

Σύμφωνα με το Social Economy Europe, “..η κοινωνική οικονομία αναφέρεται σε μια **ευρεία ποικιλία επιχειρήσεων και οργανώσεων – συνεταιρισμών**, “φορείς αμοιβαίων συμφερόντων”, ενώσεις, ιδρύματα, κοινωνικές επιχειρήσεις, θεσμοί κοινωνικής προστασίας κ.λπ.- που μοιράζονται **κοινές αξίες και χαρακτηριστικά** όπως η υπεροχή του ατόμου και του κοινωνικού στόχου πάνω από το κεφάλαιο, η δημοκρατική διακυβέρνηση και η επανεπένδυση των περισσότερων κερδών / πλεονάσματος για την επίτευξη στόχων βιωσιμότητας, υπηρεσιών που ενδιαφέρουν τα μέλη ή γενικού ενδιαφέροντος..”.

Η Κοινωνική Οικονομία αναφέρεται::

- ⇒ σε επιχειρήσεις που παρέχουν κοινωνικές υπηρεσίες ή/και αγαθά και υπηρεσίες σε ένα ευάλωτο κοινό (πρόσβαση στη στέγαση, πρόσβαση στην περίθαλψη, βοήθεια στους ηλικιωμένους ή τα άτομα με ειδικές ανάγκες, ένταξη των ευπαθών ομάδων, φύλαξη παιδιών, πρόσβαση στην απασχόληση και στην κατάρτιση, διαχείριση της εξάρτησης, κλπ.) ή/και
- ⇒ σε επιχειρήσεις των οποίων ο τρόπος παραγωγής των αγαθών ή υπηρεσιών επιδιώκει έναν κοινωνικό στόχο (κοινωνική και επαγγελματική ένταξη μέσω της πρόσβασης στην εργασία μειονεκτούντων ατόμων ιδίως λόγω της χαμηλής ειδίκευσής τους ή κοινωνικών ή επαγγελματικών προβλημάτων που προκαλούν ο αποκλεισμός και η περιθωριοποίηση), αλλά των οποίων η δραστηριότητα μπορεί να καλύπτει αγαθά ή υπηρεσίες άλλα εκτός των κοινωνικών.

Επιπρόσθετα, οι κοινωνικές επιχειρήσεις αποτελούν φορείς δημιουργίας κοινωνικής καινοτομίας, συμβάλλοντας στην έξυπνη ανάπτυξη ανταποκρινόμενες σε ανάγκες που δεν έχουν ικανοποιηθεί ακόμη, λαμβάνοντας υπόψη τις περιβαλλοντικές επιπτώσεις των δραστηριοτήτων τους και ακολουθώντας το μακροπρόθεσμο όραμά τους, διαμορφώνουν μια βιώσιμη ανάπτυξη, με την έμφαση που δίνουν στην ανθρώπινη πτυχή και στην κοινωνική συνοχή αποτελούν την καρδιά της ανάπτυξης χωρίς αποκλεισμούς.

Η Δυτική Αθήνα εμφανίζει σημαντικά και διαχρονικά προβλήματα κοινωνικών διακρίσεων, μακροχρόνιας ανεργίας και φτώχειας. Η μείωση του παραγωγικού δυναμικού από τη Δυτική Αθήνα στις αρχές της 10ετίας του 2000 προήλθε από την ανάγκη αναδιοργάνωσης της παραγωγικής βάσης λόγω των συντελούμενων απαιτήσεων του ανταγωνισμού. Το σημειούμενο από το 2010 συνεχές και

<sup>2</sup> Recent Evolutions of the Social Economy in the European Union, Rafael Chaves and Jose Luis Monzon, 2019, <https://www.eesc.europa.eu/sites/default/files/files/qe-04-17-875-en-n.pdf>

αυξημένο «κλείσιμο» των υφιστάμενων επιχειρήσεων έχει διαφορετικές αιτίες και είναι αποτέλεσμα του συνδυασμού της οικονομικής κρίσης και τη αδυναμίας των επιχειρήσεων να προσαρμοσθούν στις μεταβαλλόμενες συνθήκες του ανταγωνισμού.

Γενικά, στη Δυτική Αθήνα σημειώνεται συρρίκνωση της παραγωγικής και επιχειρηματικής βάσης και, μάλιστα, σε μόνιμο (αρνητικό ισοζύγιο) ανοίγματος/κλεισίματος επιχειρήσεων. Από χωρική άποψη, οι μεγαλύτερες μειώσεις σημειώνονται στο Ίλιον, στο Περιστέρι και στο Αιγάλεω.

Είναι όμως χαρακτηριστικό ότι στην περιοχή παραμένουν ταυτόχρονα μεγάλες επιχειρήσεις, αλλά και πλήθος μικρών και ατομικών επιχειρήσεων με πολλαπλές δραστηριότητες, με κύριο χαρακτηριστικό το δυναμισμό των τεχνικών δραστηριοτήτων. Ταυτόχρονα, το επίπεδο εκπαίδευσης του τοπικού πληθυσμού είναι ιδιαίτερα χαμηλό, δεδομένου ότι μόλις το 46% έχει τελειώσει το γυμνάσιο. Το υψηλό ποσοστό σχολικής διαρροής (10,68%) στην περιοχή, επιτείνει το πρόβλημα διατήρησης χαμηλού επιπέδου δεξιοτήτων και ικανοτήτων του ανθρώπινου δυναμικού, δυσχεραίνοντας την επίτευξη επιθυμητών αναπτυξιακών στόχων, όπως λ.χ. αύξηση της ΑΠΑ, αύξηση επιχειρηματικότητας, προσέλκυση επενδύσεων, ποιοτική και ποσοτική βελτίωση της απασχόλησης κ.λπ.).

#### **A.6 Συνοπτική Περιγραφή των Υπηρεσιών του Φορέα Λειτουργίας**

Ο ΑΣΔΑ υλοποιεί έργα περιβαλλοντικού, πολεοδομικού, αναπτυξιακού και κοινωνικού και πολιτιστικού χαρακτήρα. Η δομή και οργάνωση του ΑΣΔΑ είναι προσανατολισμένη στην αποτελεσματική υλοποίηση του Φυσικού και Οικονομικού αντικειμένου των αναλαμβανόμενων Έργων. Ειδικότερα, βασικές επιχειρησιακές οντότητες του ΑΣΔΑ<sup>3</sup> είναι:

- ⇒ η Διεύθυνση Τεχνικών Υπηρεσιών, η οποία συμβάλει στην υλοποίηση Τεχνικών Μελετών και Έργων,
- ⇒ η Διεύθυνση Διοικητικών και Οικονομικών Υπηρεσιών, η οποία συμβάλει στην υλοποίηση των μη τεχνικών Έργων, καθώς και στην οικονομική διαχείριση του συνόλου των δραστηριοτήτων του Φορέα,
- ⇒ το Αυτοτελές Τμήμα Προγραμματισμού και Ανάπτυξης, που συμβάλει στην υλοποίηση κοινωνικών και αναπτυξιακών προγραμμάτων και
- ⇒ το Αυτοτελές Τμήμα Πολιτικής Προστασίας, που συμβάλει στο συντονισμό των Δήμων και των αρμοδίων φορέων για την πολιτική προστασία της Δυτικής Αθήνας.

Πρόσφατα ο ΑΣΔΑ ορίστηκε Ενδιάμεσος Φορέας Διαχείρισης του Επιχειρησιακού Προγράμματος «Αττική 2014 -2020» της Περιφέρειας Αττικής<sup>4</sup>. Για την αποτελεσματική αντιμετώπιση των σχετικών προκλήσεων και των απαιτήσεων της συγκεκριμένης ιδιότητας, ο ΑΣΔΑ οριοθέτησε μία αυτοτελή οργανωτική μονάδα σε επίπεδο Διεύθυνσης, τη Διεύθυνση Ενδιάμεσου Φορέα Διαχείρισης.

Η οργανωτική δομή του ΑΣΔΑ αποτυπώνεται γραφικά ως ακολούθως:

<sup>3</sup> [OΕΥ ΑΣΔΑ \[https://home.asda.gr/PdfFiles/Nomothesia/FEK%204410\\\_2017.pdf\]\(https://home.asda.gr/PdfFiles/Nomothesia/FEK%204410\_2017.pdf\)](https://home.asda.gr/PdfFiles/Nomothesia/FEK%204410_2017.pdf)

<sup>4</sup> [https://efd.asda.gr/PDF-Files/energop-programmatos/FEK\\_775\\_B\\_%CE%91%CE%A3%CE%94%CE%91.pdf](https://efd.asda.gr/PDF-Files/energop-programmatos/FEK_775_B_%CE%91%CE%A3%CE%94%CE%91.pdf)



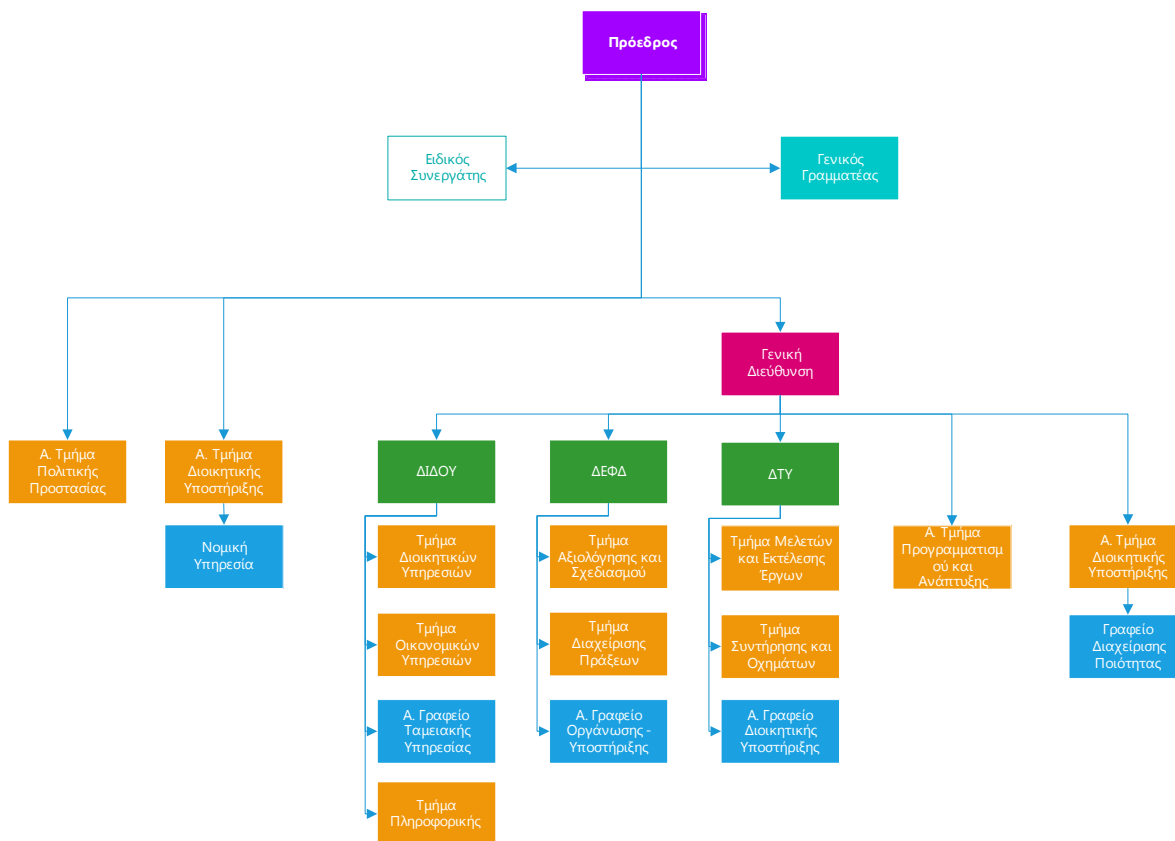

## A.7 Υποδομή Τεχνολογιών Πληροφορίας & Επικοινωνιών (ΤΠΕ) του Φορέα Λειτουργίας

Οι υφιστάμενες υποδομές Τεχνολογιών Πληροφορικής & Επικοινωνιών του Φορέα Υλοποίησης και Λειτουργίας του Έργου έχουν ως εξής:

- ⇒ Servers - αριθμός μονάδων 2: Τύπος Μονάδας: 1U Rack, Αριθμός επεξεργαστών: 2, Τύπος επεξεργαστή : Quad-Core Xeon X3440 2.53GHz, Μνήμη (GB): 16GB, Θύρες Ethernet: Τύπος 100/1000Mbps Full Duplex, Auto sensing, Πλήθος: 4, Ισχύς τροφοδοτικού: 400 Watt, Πλήθος τροφοδοτικών: 2, πλήθος εγκατεστημένων 3.5” μονάδων HDD: 4, Εγκατεστημένο Hardware RAID 5 + HotSpare, Windows 2008 R2 SP1 Server Standard Edition including Hyper-V.
- ⇒ Server - αριθμός μονάδων 1: Τύπος Μονάδας: 1U Rack, Αριθμός επεξεργαστών: 1, Τύπος επεξεργαστή : ES-2660 v2, Μνήμη (GB): 32GB, Θύρες Ethernet: Τύπος 100/1000Mbps Full Duplex, Auto sensing, Πλήθος: 4, Ισχύς τροφοδοτικού: 400 Watt, Πλήθος τροφοδοτικών: 2, πλήθος εγκατεστημένων SSD μονάδων: 1, πλήθος εγκατεστημένων 3.5” μονάδων HDD: 3.
- ⇒ Firewall – αριθμός μονάδων 1
- ⇒ Router – αριθμός μονάδων 1: Ονομαστική συχνότητα: 1.2 GHz, SFP DDMI: Ναι, Αριθμός πυρήνων CPU: 36, Αρχιτεκτονική: TILE, Μνήμη RAM: 16GB, 10/100/1000 Θύρες Ethernet: 8, Αριθμός θύρων USB: 1, Κάρτες Μνήμης: 1, Τύπος κάρτας μνήμης: microSD, Υποδοχή ρεύματος: 1, Υποστηριζόμενη τάση εισόδου: 28 V - 18 V, Έλεγχος τάσης: Ναι, Έλεγχος θερμοκρασίας PCB: Ναι, Έλεγχος θερμοκρασίας CPU: Ναι, Τύπος CPU: TLR4-03680CG-12CE-A3b, Θύρες SFP+:2, Υποδοχή USB τύπου: microUSB type AB, Σειριακή Θύρα: RS232.
- ⇒ Gigabit Ethernet switches – αριθμός μονάδων 6: Αρχιτεκτονική: ARM 32bit, CPU: 98DX3236A1-BTD4C000, Πυρήνες: 1, Συχνότητα λειτουργίας: 800 MHz, Άδεια χρήσης: L5,

Λειτουργικό: RouterOS / SwitchOS, RAM: 512 MB, FLASH: 16 MB, Μέγιστη κατανάλωση: 24W, PoE in τύπος: Passive PoE, PoE in τάση: 10-30 V, Αριθμός εισόδων DC: 2 (DC jack, PoE-IN), DC jack τάση εισόδου: 10-30 V, 10/100/1000 θύρες: 24, Θύρες SFP+: 2.

⇒ System Software: Σε επίπεδο Software το VMware και Hyper-V είναι η βάση πάνω στην οποία είναι εγκατεστημένα λειτουργικά συστήματα Windows Server 2008R2, several Unix flavors (BSD, Linux κλπ.). Στις Unix υποδομές εξυπηρετούνται βασικές δικτυακές υποδομές (DNS, mail κλπ.). Οι Εφαρμογές που έχουν αναπτυχθεί εσωτερικά είναι στο σύνολό τους σε τεχνολογίες Microsoft ASP.NET (VB .NET) & Microsoft SQL Server.

Ο ως άνω υφιστάμενος εξοπλισμός του Φορέα θα αποτιμηθεί στο πλαίσιο της προσφοράς του Αναδόχου ως προς τα ποιοτικά χαρακτηριστικά του, προκειμένου να ενσωματωθεί στις υποδομές του παρόντος Έργου (όπου αυτό είναι εφικτό λαμβάνοντας υπόψη και την παλαιότητά του), λαμβάνοντας υπόψη αντίστοιχες παρεμβάσεις μέσω της ΒΑΑ/ΟΧΕ, αλλά και τα ισχύοντα διεθνή και εθνικά πρότυπα ανάπτυξης, πρόσβασης και διάθεσης του λογισμικού.

Σε κάθε περίπτωση, η προσφερόμενη από τον ανάδοχο λύση στην Τεχνική Προσφορά του, θα πρέπει να διασφαλίζει την απρόσκοπτη συνεργασία μεταξύ των υφιστάμενων υποδομών και των υποδομών που θα αποκτηθούν στο πλαίσιο του παρόντος έργου.

Επιπλέον, η προσφερόμενη από τον ανάδοχο λύση στην Τεχνική Προσφορά του σε επίπεδο εφαρμογών θα πρέπει να διαλειτουργεί με την ήδη υπάρχουσα υποδομή του ΑΣΔΑ (Microsoft Windows Server 2008R2, Microsoft ASP.NET (VB.NET) & Microsoft SQL Server) και να είναι κατά όλους τους τρόπους ανοικτή/ ελεύθερη.

## B. Αντικείμενο του Έργου

### B.1 Συνοπτική Περιγραφή Αντικειμένου – Στόχοι και Ωφελούμενοι της Πράξης

Η Πράξη στοχεύει στην ανάπτυξη του τομέα της Κοινωνικής και Αλληλέγγυας Οικονομίας (ΚΑΛΟ) κατ' αρχήν στη Δυτική Αθήνα. Λόγω της οριζόντιας φύσης των παρεχόμενων ηλεκτρονικών υπηρεσιών, η Πράξη απευθύνεται σε γενικό και ειδικό κοινό σε όλη τη Χώρα. Η Πράξη συνδέεται και αναδεικνύει τον κοινωνικό αντίκτυπο της ΚΑΛΟ, ως ενός θετικού εργαλείου βελτίωσης της κοινωνικοποίησης και της απασχολησιμότητας των ευπαθών ομάδων στην Ελλάδα.

Συγκεκριμένα, η Πράξη απευθύνεται τόσο στον γενικό πληθυσμό και σε οποιονδήποτε ενδιαφερόμενο που ενδιαφέρεται να πληροφορηθεί για τα ζητήματα, τις ευκαιρίες και τις προοπτικές της ΚΑΛΟ στην Ελλάδα, όσο και στους φορείς ΚΑΛΟ και τους εργαζόμενους σε αυτές, στους εν δυνάμει επιχειρηματίες της ΚΑΛΟ, σε στελέχη της Αυτοδιοίκησης και σε στελέχη των τομέων που συνδέονται με την κοινωνική ένταξη των ευπαθών ομάδων, χωρίς γεωγραφικούς ή άλλους περιορισμούς.

Η Πράξη αποσκοπεί στην ανάπτυξη ενός Οικοσυστήματος Κοινωνικής και Αλληλέγγυας Οικονομίας (ΟΙΚ.ΚΑΛΟ) το οποίο θα συμβάλλει στην κάλυψη σύνθετων κοινωνικών αναγκών και προκλήσεων, ενισχύοντας την προώθηση της απασχόλησης και συμβάλλοντας στην πρόληψη ή/και καταπολέμηση του αποκλεισμού ευπαθών και εύλωτων ομάδων του πληθυσμού. Το συγκεκριμένο Οικοσύστημα οριοθετείται καταρχήν ως το πλέγμα οργανωμένων δραστηριοτήτων της αγοράς, της κοινωνίας των πολιτών, των φορέων της τοπικής αυτοδιοίκησης, των ακαδημαϊκών ιδρυμάτων και των κοινωνικών δικτύων που επιδιώκουν να δημιουργήσουν ένα ευνοϊκό περιβάλλον για την ανάπτυξη και αξιοποίηση πρωτοβουλιών στο πεδίο της Κοινωνικής και Αλληλέγγυας Οικονομίας (ΚΑΛΟ, Ν. 4430/2016).

Το Οικοσύστημα ΟΙΚ.ΚΑΛΟ συγκροτείται από την σύνθεση των δραστηριοτήτων της αγοράς, της κοινωνίας των πολιτών, των φορέων της τοπικής αυτοδιοίκησης, των ακαδημαϊκών ιδρυμάτων και των κοινωνικών δικτύων που επιδιώκουν να δημιουργήσουν ένα ευνοϊκό περιβάλλον για την ανάπτυξη και αξιοποίηση πρωτοβουλιών στο πεδίο της ΚΑΛΟ.

Η Πράξη θα υλοποιηθεί μεθοδολογικά μέσω των παρακάτω αλληλοσυμπληρούμενων **Τομέων Δραστηριοτήτων (ΤΔ)**:

- ⇒ **ΤΔ.0:** Συντονισμός, Παρακολούθηση, Επιστημονική Στήριξη του Έργου,
- ⇒ **ΤΔ.1:** Παρατηρητήριο Ανάπτυξης Οικοσυστήματος ΚΑΛΟ στη Δυτική Αθήνα («Παρατηρητήριο ΚΑΛΟ»),
- ⇒ **ΤΔ.2:** Ηλεκτρονικές Υπηρεσίες Στήριξης της Ανάπτυξης του Οικοσυστήματος της ΚΑΛΟ στη Δυτική Αθήνα (**e - Social Economy Initiatives & Services / e-SEIS**),
- ⇒ **ΤΔ.3:** Συμμετοχικές Δράσεις ανάπτυξης Κοινωνικών Δικτύων και Επιδεικτικών Ενεργειών και Πρωτοβουλιών για την Προώθηση και Διάδοση της ΚΑΛΟ,
- ⇒ **ΤΔ.4:** Οριζόντιες Δράσεις και Υπηρεσίες.

Στο πλαίσιο του «Παρατηρητηρίου ΚΑΛΟ» (ΤΔ.1) προβλέπεται -μεταξύ άλλων- η πρωτοβουλία συγκρότηση «Εταιρικής Σχέσης» που θα συμπεριλάβει ενδεικτικά το Υπουργείο Εργασίας και

Κοινωνικών Υποθέσεων, την Πανελλήνια Ένωση Φορέων ΚΑΛΟ (ΠΟΚοινΣΕπ, <https://pokoinssep.org/>) και ΔΙΚΤΥΟ ΚοινΣΕπ (<http://koinsep.org/>), φορείς της Αυτοδιοίκησης, καθώς και άλλους Φορείς, με στόχο την ανάδειξη ενός διευρυμένου «Οικοσυστήματος ΚΑΛΟ», με στόχο τη διεύρυνση και ανάπτυξη του οικονομικού και κοινωνικού αντίκτυπου της ΚΑΛΟ στην Ελλάδα.

Οι παραπάνω «ΤΔ» συνθέτουν το Οικοσύστημα ΟΙΚ.ΚΑΛΟ σε μία ενιαία Πράξη. Η Πράξη θα υλοποιηθεί με τις διαδικασίες προσφυγής σε εξωτερικούς αναδόχους (Ν. 4412/2016). Θα προκηρυχθεί το σύνολο του προϋπολογισμού της Πράξης, χωρίς ο φορέας να παρακρατά διαχειριστικά ή άλλους είδους ανταλλάγματα ή αμοιβές. Επιπρόσθετα, από την υλοποίηση του Έργου δεν προκύπτουν άμεσα ή έμμεσα υλικά οφέλη για το Δικαιούχο, δεδομένου ότι δεν συμπεριλαμβάνονται εξοπλισμός, υποδομές κ.λπ.

Οι απολαβές των Επιχειρήσεων ΚΑΛΟ, υφισταμένων ή υπό ίδρυση δεν θα είναι άμεσες, ούτε θα έχουν εξαιρέσεις η προϋποθέσεις συμμετοχής ή πρόσβασης στις υπηρεσίες της Πράξης, θα παρέχονται ελεύθερα και χωρίς χωρικούς, κλαδικούς ή άλλους περιορισμούς. Στο πλαίσιο του Τομέα Δραστηριοτήτων 2 (ΤΔ.2), περιλαμβάνεται επίσης η ανοιχτή, ελεύθερη και χωρίς ανταλλάγματα πρόσβαση των Φορέων ΚΑΛΟ σε βάσεις δεδομένων, μέσω της δομημένης και συστηματικής αξιοποίησης στοιχείων και πληροφοριών σε εθνικό/διεθνές επίπεδο και της αντίστοιχης παραγωγής τακτικών Ειδικών Αναφορών (Special Reports), που θα ενισχύουν τις επιχειρηματικές διεξόδους σε νέους/νεοφυείς τομείς της ΚΑΛΟ, τις ικανότητες εξωστρέφειας των ΜΜΕ και θα τις υποστηρίζουν στην προετοιμασία στρατηγικών, σχεδίων δράσης, roadmaps κ.λπ. Η πρόσβαση των ΜΜΕ σε αυτές τις υπηρεσίες, θα γίνεται αποκλειστικά μέσω της ψηφιακής πλατφόρμας **e - Social Economy Initiatives & Services (e-SEIS)**.

Η αναλυτική διάρθρωση των ΤΔ σε επιμέρους Υπο-τομείς και Ενέργειες/Εργασίες στον Πίνακα που ακολουθεί (Error! Reference source not found.):

### Πίνακας 1. Αναλυτική διάρθρωση Τομέων, Υπο-τομέων και Ενεργειών Έργου

ΤΔ	Ενέργειες / Εργασίες (Περιγραφή)
Τ.Α.0	Συντονισμός, Οριζόντια Παρακολούθηση και Υποστήριξη του Έργου
	ΤΔ-0.1 Επιστημονικός Συντονισμός του Έργου
	ΤΔ-0.2 Οριζόντια Οργανωτική, Τεχνική και Επιστημονική Παρακολούθηση του Έργου
	ΤΔ-0.3 Συντονισμός και παρακολούθηση των Εργαλείων, Μεθοδολογιών, Πιλοτικών Εφαρμογών, ανάπτυξης περιεχομένου, παροχής των Ηλεκτρονικών Υπηρεσιών κ.λπ.
	ΤΔ-0.4 Συντονισμός και παρακολούθηση των Δράσεων ανάπτυξης Κοινωνικών Δικτύων και επιδεικτικών ενεργειών διάδοσης της ΚΑΛΟ, καθώς και της δημοσιότητας και διάχυσης των αποτελεσμάτων του Έργου
Τ.Α.1	Παρατηρητήριο Ανάπτυξης Οικοσυστήματος ΚΑΛΟ στη Δυτική Αθήνα («Παρατηρητήριο ΚΑΛΟ»)
	ΤΔ-1.1 Σχέδιο Δράσης Ανάπτυξης και Λειτουργίας του Οικοσυστήματος ΚΑΛΟ στη Δυτική Αθήνα, με δυνατότητες παροχής εξ αποστάσεως υπηρεσιών χωρίς όρους, προϋποθέσεις και ανταλλάγματα προς κάθε ενδιαφερόμενο,

ΤΑ		Ενέργειες / Εργασίες (Περιγραφή)
	ΤΔ-1.2	Ανάπτυξη μεθοδολογιών και εργαλείων για τη συγκέντρωση στατιστικών στοιχείων σχετικά με την αποτύπωση του κοινωνικού προφίλ της γεωγραφικής περιοχής Δυτικής Αθήνας (δείκτες, στατιστική κατανομή) με στόχο τη διάγνωση και την ανίχνευση αναγκών και δυνατοτήτων προσέγγισης, ανάπτυξης, ενεργοποίησης, λειτουργίας, διοίκησης και ανάπτυξης Φορέων ΚΑΛΟ, σύμφωνα με το εθνικό θεσμικό και κανονιστικό πλαίσιο. - (Ανοιχτές Ηλεκτρονικές Υπηρεσίες )
	ΤΔ-1.3	Καταγραφή και διάδοση καλών πρακτικών από το εξωτερικό, μεταφορά τεχνογνωσίας και διάχυση καλών πρακτικών, προετοιμασία οδηγιών και γενικού και ειδικού ενημερωτικού υλικού και εργαλείων, τα οποία θα «διαχέονται» στο κοινό δωρεάν - (Ανοιχτές Ηλεκτρονικές Υπηρεσίες ) -
	ΤΔ-1.4	Σχεδιασμός συστήματος παρακολούθησης και συστηματικής συλλογής δεδομένων και πληροφοριών για τις δραστηριότητες και τις εξελίξεις στον τομέα στην Ελλάδα και τον ευρωπαϊκό χώρο - Επεξεργασία και ανάλυση των δεδομένων.
	ΤΔ-1.5	Ανάπτυξη εργαλείων για την αξιολόγηση του «κοινωνικού αντίκτυπου» (Social Impact Assessment) για την αποτύπωση της παραγόμενης συλλογικής και κοινωνικής ωφέλειας που κομίζει η δραστηριότητα των Φορέων Κοινωνικής και Αλληλεγγύης Οικονομίας, σε οικονομικό, περιβαλλοντικό και κοινωνικό επίπεδο στις τοπικές κοινωνίες.
	ΤΔ-1.6	Έρευνες αξιολόγησης του «κοινωνικού αντίκτυπου» από την ανάπτυξη της ΚΑΛΟ
	ΤΔ-1.7	Ενημερωτικές και Επιστημονικές ηλεκτρονικές εκδόσεις του Παρατηρητηρίου
<b>Τ.Α.2</b>	Ηλεκτρονικές Υπηρεσίες Στήριξης της Ανάπτυξης του Οικοσυστήματος της ΚΑΛΟ στη Δυτική Αθήνα (West Athens e - Social Economy Initiatives & Services / e-SEIS)	
	ΤΔ-2.1	Ανάπτυξη ηλεκτρονικής πλατφόρμας e - Social Economy Initiatives & Services (e-SEIS)
	ΤΔ-2.1.E.1	Αρχιτεκτονική e-SEIS, Ανάπτυξη Υποσυστημάτων Πλατφόρμα, Υποσυστήματα, Εξουσιοδοτήσεις, Β.Ι., Παρατηρητήριο, Forum, Εξωτερικές Οντότητες κ.λπ.
	ΤΔ-2.1.E.2	Πιλοτική Λειτουργία της Πλατφόρμας e-SEIS
	ΤΔ-2.1.E.3	Παραγωγική Λειτουργία της Πλατφόρμας e-SEIS
	ΤΔ-2.1.E.4	Εκπαίδευση Χρηστών
	ΤΔ-2.1.E.5	Προετοιμασία, Λειτουργία και Ενημέρωση Επιστημονικού και Τεχνολογικού Περιεχομένου Υποσυστημάτων– Ειδικοί Εμπειρογνώμονες
	ΤΔ-2.1.E.6	Προετοιμασία, Λειτουργία και Ενημέρωση Επιστημονικού και Τεχνολογικού Περιεχομένου Υποσυστημάτων - Εργαλεία και Συστήματα
	ΤΔ-2.2	Παροχή ανοιχτών ηλεκτρονικών διαδραστικών πληροφοριών και ανάπτυξη εργαλείων προς χρήση από υφιστάμενους φορείς ΚΑΛΟ, μελλοντικούς κοινωνικούς επιχειρηματίες (μεμονωμένους ή σε ομάδες), άνεργους και εργαζομένους (ανεξαρτήτως του κλάδου στον οποίο απασχολούνται)
	ΤΔ-2.2.E.1	Πρόσβαση σε ένα ολοκληρωμένο και σύγχρονο στο Οικοσύστημα ΚΑΛΟ (τυπολογίες του θεσμικού καθεστώτος των φορέων ΚΑΛΟ,

ΤΑ		Ενέργειες / Εργασίες (Περιγραφή)
		τεχνικές ίδρυσης και λειτουργίας φορέων ΚΑΛΟ, μεθοδολογίες για την κινητοποίηση και ενδυνάμωση τους)
	ΤΔ-2.2.E.2	Δημιουργία και υποστήριξη «Κοινοτήτων Κοινωνικής Οικονομίας» (μοντέλα συνεργασίας και δικτύωσης φορέων ΚΑΛΟ με άλλους φορείς του οικοσυστήματος ΚΑΛΟ, όπως ιδίως προμηθευτές, πελάτες, άλλοι φορείς ΚΑΛΟ)
	ΤΔ-2.2.E.3	Μεθοδολογίες και Υπηρεσίες για την κινητοποίηση και ενδυνάμωση στελεχών, φορέων και εν δυνάμει Επιχειρηματιών ΚΑΛΟ
	ΤΔ-2.2.E.4	Μεθοδολογίες, Δράσεις και Υπηρεσίες μέτρησης του κοινωνικού αντίκτυπου (η παραγόμενη συλλογική και κοινωνική ωφέλεια που κομίζει η δραστηριότητα ενός φορέα ΚΑΛΟ σε οικονομικό, περιβαλλοντικό και κοινωνικό επίπεδο στις τοπικές κοινωνίες) του φορέα ΚΑΛΟ
	ΤΔ-2.2.E.5	Πρόσβαση σε διαδικασίες Κοινωνικά Υπεύθυνων Δημοσίων Προμηθειών
	ΤΔ-2.2.E.6	Πρόσβαση σε ιδιωτικά χρηματοδοτικά εργαλεία (συμβατική ή νεοφυής επιχειρηματικότητα) υποστήριξης των φορέων ΚΑΛΟ
	ΤΔ-2.2.E.7	Πρόσβαση σε χρηματοδοτικά εργαλεία της κοινωνίας των πολιτών (χορηγίες από κοινωφελή ιδρύματα, πώληση αγαθών και υπηρεσιών σε φορείς της κοινωνίας των πολιτών)
	ΤΔ-2.2.E.8	Προώθηση συνεργασιών φορέων ΚΑΛΟ με επιχειρήσεις της κλασσικής ή της νεοφυούς επιχειρηματικότητας, με αξιοποίηση εργαλείων «γνωριμίας» και ευαισθητοποίησης των Επιχειρήσεων με την ΚΑΛΟ, αξιοποίησης της Εταιρικής Κοινωνικής Ευθύνης, πιστοποίησης επιχειρήσεων ΚΑΛΟ σε προμηθευτική αλυσίδα ή σε δίκτυα πωλήσεων κ.ο.κ.
	ΤΔ-2.2.E.9	Πρόσβαση σε χρηματοδοτικά εργαλεία Διεθνών Οργανισμών
	ΤΔ-2.3	Ανάπτυξη ηλεκτρονικών διαδραστικών πληροφοριών για την υποστήριξη Φορέων ΟΤΑ που ενδιαφέρονται να αναπτύξουν πρωτοβουλίες στα πεδία της ΚΑΛΟ
	ΤΔ-2.3.E.1	Υπηρεσίες ενημέρωσης και συμβουλευτικής για τις δυνατότητες και προϋποθέσεις συνεργασίας με φορείς ΚΑΛΟ
	ΤΔ-2.3.E.2	Υπηρεσίες ενημέρωσης και συμβουλευτικής για την συμμετοχή των Φορέων ΟΤΑ στην ανάπτυξη θεματικών, διαθεματικών ή τοπικών Οικοσυστημάτων ΚΑΛΟ
	ΤΔ-2.3.E.3	Υπηρεσίες σύζευξης των Φορέων ΟΤΑ με Ευπαθείς Ομάδες που ενδιαφέρονται να εξυπηρετηθούν από Φορείς ΚΑΛΟ ή/και να συμμετάσχουν σε αντίστοιχες επιχειρηματικές πρωτοβουλίες
	ΤΔ-2.3.E.4	Καλές πρακτικές και μεταφορά τεχνογνωσίας μεταξύ των Φορέων ΟΤΑ σε ζητήματα ΚΑΛΟ
Τ.Α.3		Συμμετοχικές Δράσεις ανάπτυξης Κοινωνικών Δικτύων και επιδεικτικών ενεργειών και πρωτοβουλιών για την προώθηση και διάδοση της ΚΑΛΟ στη Δυτική Αθήνα
	ΤΔ-3.1	Έρευνες πεδίου για την ταυτότητα, το ρόλο και το καθεστώς της ΚΑΛΟ, με στόχο την προβολή της ΚΑΛΟ για την ανάδειξη των αξιών που πρεσβεύει καθώς και των

ΤΔ	Ενέργειες / Εργασίες (Περιγραφή)
	ειδοποιών χαρακτηριστικών της (θα επιδιωχθεί η προβολή των διαφορετικών επιχειρησιακών μοντέλων που εντάσσονται στην ΚΑΛΟ, των προσδιοριστικών αξιών, του οράματος και της γενικότερης αποστολής των φορέων ΚΑΛΟ, καθώς και ο κοινωνικός, οικονομικός και περιβαλλοντικός αντίκτυπος τους)
ΤΔ-3.2	Θεματικές Ημερίδες και Συνέδρια (σε φυσική ή/και σε διαδραστική εξ αποστάσεως μορφή) με ελεύθερη πρόσβαση και με κατάλληλη δημοσιότητα, ώστε να διασφαλιστούν τυχόν ζητήματα επιλεκτικής μεταχείρισης
ΤΔ-3.3	Θεματικά Εργαστήρια των φορέων της ΚΑΛΟ και των εργαζομένων σε αυτούς σε ειδικά θέματα που απορρέουν από τις δυσκολίες τοπικότητας, του ιδιαίτερου αντικειμένου τους
ΤΔ-3.4	Δράσεις δομημένης και συστηματικής πληροφόρησης για τους ενδιαφερόμενους (φυσικά πρόσωπα) να απασχοληθούν στον τομέα της ΚΑΛΟ
ΤΔ-3.5	Δράσεις δομημένης και συστηματικής πληροφόρησης για στελέχη και αιρετούς κατ' αρχήν, των Δήμων της ΟΧΕ Δυτικής Αθήνας και, συνολικά, στα στελέχη και τους αιρετούς της Αυτοδιοίκησης και των Φορέων αυτής, χωρίς προϋποθέσεις και χωρικούς διαχωρισμούς
ΤΔ-3.6	Εκδηλώσεις Εργαστήρια, Events κ.λπ. παρουσίασης και προβολής καινοτομικών / καλών πρακτικών ΚΑΛΟ σε τοπικό, περιφερειακό, εθνικό και διεθνές επίπεδο (στο πλαίσιο αυτό θα οργανωθούν συναντήσεις και συγκεντρώσεις φορέων της κοινωνίας των πολιτών, τοπικών επιχειρηματιών, φορέων του δημόσιου τομέα, δημοτικών δομών, νέων ή δυνητικών κοινωνικών επιχειρηματιών για την ανταλλαγή απόψεων, τον προσδιορισμό των αναγκών της τοπικής κοινωνίας, τον σχεδιασμό και την ανάπτυξη του κύκλου ζωής νέων υπηρεσιών και προϊόντων και την ανάπτυξη νέων εργαλείων κοινωνικής επιχειρηματικότητας)
ΤΔ-3.7	Ανάπτυξη «Εταιρικών Σχέσεων», Δίκτυα ΚΑΛΟ και Πιλοτικές Εφαρμογές Ιδεών ανάπτυξης δραστηριοτήτων ΚΑΛΟ
ΤΔ-3.8	Εκθέσεις προβολής των φορέων και πρωτοβουλιών ΚΑΛΟ, με αξιοποίηση των social media και λοιπών ηλεκτρονικών καναλιών
ΤΔ-3.9	Προβολή πρωτοβουλιών, δράσεων, δραστηριοτήτων, προϊόντων, υπηρεσιών κ.λπ. των Φορέων ΚΑΛΟ και διδάγματα, καλές πρακτικές από την Ελλάδα και το εξωτερικό
Τ.Α.4	Οριζόντιες Δράσεις και Υποστηρικτικές Υπηρεσίες
ΤΔ-4.1	Επικοινωνιακό Πλάνο, Οριζόντιες Δράσεις Φυσικής και Ηλεκτρονικής Δημοσιότητας για την οριζόντια προβολή των Δράσεων και των Επιδιωκόμενων Αποτελεσμάτων του Έργου
ΤΔ-4.2	Ανάπτυξη, Επικαιροποίηση και Επιμέλεια Περιεχομένου
ΤΔ-4.3	Επιβράβευση της αριστείας και της καινοτομίας, κοινωνικής και μη, με αποδέκτες τους συντελεστές του Οικοσυστήματος Κοινωνικής και Αλληλέγγυας Οικονομίας κατ' αρχήν, στην περιοχή της Δυτικής Αθήνας και, συνολικά, στην Χώρα, χωρίς γεωγραφικούς, κλαδικούς ή άλλους διαχωρισμούς και προϋποθέσεις,
ΤΔ-4.4	Ηλεκτρονικό Φόρουμ, Ανταλλαγή Εμπειριών και Ενδυνάμωση Στελεχών και Φορέων ΚΑΛΟ
ΤΔ-4.5	Μονάδα Παροχής Πληροφοριών και Διευκρινίσεων (e-Helpdesk)



Η Πράξη περιλαμβάνει αποκλειστικά ζητήματα ΚΑΛΟ, λαμβάνοντας υπόψη τις ιδιαιτερότητες του τομέα ΚΑΛΟ, τόσο θεωρητικά, όσο και στο βαθμό ανάπτυξης του Τομέα στην Ελλάδα (χαμηλή διείσδυση και τοπικότητα), βλ. Μελέτη British Council (Ενότητα 2.5.1).

Οι ωφελοούμενοι της Πράξης μπορούν να διακριθούν σε άμεσα και έμμεσα ωφελοούμενους. Συγκεκριμένα:

1. Οι άμεσα ωφελοούμενοι της Πράξης είναι οι ακόλουθοι:

- ⇒ το σύνολο των ευπαθών ομάδων (ευάλωτες, ειδικές, λοιπές κ.λπ.) που βρίσκονται σε εργασιακή ηλικία, σύμφωνα με τους Νόμους 4019/2011 και 4430/2016. Στις λοιπές ομάδες συγκαταλέγονται μεταξύ άλλων οι δικαιούχοι του Ελάχιστου Εγγυημένου Εισοδήματος, οι νέοι ΕΑΕΚ/NEETs κ.λπ.
- ⇒ τα μέλη και οι εργαζόμενοι των υφιστάμενων φορέων ΚΑΛΟ, χωρίς γεωγραφικούς, κλαδικούς ή άλλους προσδιορισμούς,
- ⇒ οι ενδιαφερόμενοι του γενικού πληθυσμού που επιθυμούν να ενημερωθούν για τον τομέα της ΚΑΛΟ, χωρίς γεωγραφικούς, κλαδικούς ή άλλους προσδιορισμούς,
- ⇒ οι ενδιαφερόμενοι να δραστηριοποιηθούν στον τομέα της ΚΑΛΟ, χωρίς γεωγραφικούς, κλαδικούς ή άλλους προσδιορισμούς.

2. Οι έμμεσα ωφελοούμενοι της Πράξης είναι οι ακόλουθοι:

- ⇒ οι συμβατικές επιχειρήσεις που, στο πλαίσιο της Εταιρικής Κοινωνικής Ευθύνης (ΕΚΕ), ενδιαφέρονται να συνεργασθούν με φορείς ΚΑΛΟ σε μια αμοιβαία επικοινωνιακή αλυσίδα αξίας, χωρίς γεωγραφικούς, κλαδικούς ή άλλους προσδιορισμούς,
- ⇒ τα στελέχη των Κοινωνικών Υπηρεσιών και Δομών των Δήμων ή Κοινωνικών Φορέων, που ενδιαφέρονται να αναπτύξουν πρωτοβουλίες στο πεδίο της ΚΑΛΟ στο πλαίσιο των αρμοδιοτήτων τους, οι οποίες επίσης θα παρέχονται προς τρίτους χωρίς όρους, προϋποθέσεις και ανταλλάγματα, κάθε είδους.

Σήμερα λειτουργούν στη Χώρα Κέντρα Στήριξης Φορέων ΚΑΛΟ<sup>5</sup> με δραστηριότητες που εφαρμόζονται σε δύο τομείς δράσεων:

- ⇒ υπηρεσίες δημοσιότητας που απευθύνονται στο γενικό πληθυσμό, σε φυσικά πρόσωπα που ενδιαφέρονται να πληροφορηθούν για τα ζητήματα της Κ.Α.Λ.Ο., όπως επίσης και σε υποψήφιους κοινωνικούς επιχειρηματίες (α' δέσμη ενεργειών) και,
- ⇒ υπηρεσίες υποστήριξης και συμβουλευτικής σε υφιστάμενους Φορείς Κ.Α.Λ.Ο. ή/και σε φυσικά πρόσωπα που ενδιαφέρονται για την ίδρυση φορέων Κ.Α.Λ.Ο. (β' δέσμη ενεργειών).

Στο πλαίσιο της Πράξης, προβλέπονται συμπληρωματικές δράσεις, με την συγκρότηση «Παρατηρητηρίου ΚΑΛΟ», προβλέποντας την παροχή ηλεκτρονικών υπηρεσιών, καθώς και την αντίστοιχη ανάπτυξη υπηρεσιών διάδοσης και διάχυσης, τεχνογνωσίας, πρόσβασης σε διεθνείς βάσεις δεδομένων κ.λπ., ομοίως με έμφαση σε ηλεκτρονικές υπηρεσίες. Οι δραστηριότητες που

<sup>5</sup> <https://kalo.gov.gr/anakoinosi-schetika-me-ta-kentra-stirixis-foreon-k-al-o/>



αναπτύσσονται στην υπό εξέταση Πράξη παρέχονται κυρίως ηλεκτρονικά, χωρίς γεωγραφικούς ή άλλους περιορισμούς

Με βάση το περιεχόμενο της Πράξης, όπως εξειδικεύεται στις επόμενες ενότητες της παρούσης, τεκμηριώνεται ο σαφής διαχωρισμός των δράσεων της παρούσας Πράξης με τις αντίστοιχες που υλοποιούνται από το 2018 στο πλαίσιο του Επιχειρησιακού Προγράμματος «Ανάπτυξη Ανθρώπινου Δυναμικού, Εκπαίδευση και Διά Βίου Μάθηση» του ΕΣΠΑ 2014 – 2020 (Άξονες Προτεραιότητας 2,4,5 - Επενδυτική Προτεραιότητα 9.5: «Προώθηση της κοινωνικής επιχειρηματικότητας και της επαγγελματικής ενσωμάτωσης σε κοινωνικές επιχειρήσεις και την κοινωνική και αλληλέγγυο οικονομία ώστε να διευκολυνθεί η πρόσβαση στην απασχόληση» και Ειδικός Στόχος 1: «Ενίσχυση της απασχόλησης μέσω της ενίσχυσης της σύστασης και λειτουργίας Φορέων Κοινωνικής και Αλληλέγγυας Οικονομίας».

Περαιτέρω ανάλυση και κοστολόγηση των ΤΔ, Υποτομέων και Ενεργειών/Εργασιών γίνεται στην Ενότητα Β.5 της παρούσης.

## **B.2 Αναμενόμενα Οφέλη από την Υλοποίηση της Πράξης**

Στόχος του Έργου είναι η ανάπτυξη του τομέα της Κοινωνικής και Αλληλέγγυας Οικονομίας (ΚΑΛΟ) κατ' αρχήν στη Δυτική Αθήνα, και λόγω της οριζόντιας φύσης των παρεχόμενων ηλεκτρονικών υπηρεσιών, σε όλη τη Χώρα. Η Πράξη συνδυάζεται, ως προς τις δυνατότητες παροχής υπηρεσιών για την ανάπτυξη της επιχειρηματικότητας με τις λοιπές «οριζόντιου» χαρακτήρα υπηρεσίες αναβάθμισης, στήριξης και διάχυσης της Επιχειρηματικότητας στη Δυτική Αθήνα, παρέχονται υπηρεσίες σε φυσική και ηλεκτρονική μορφή με στόχους την αναβάθμιση των ικανοτήτων των επιχειρήσεων σε ζητήματα εξωστρέφειας, συνεργασιών και συνεργιών, την υποστήριξη της ανάπτυξης βιώσιμων ανταγωνιστικών πλεονεκτημάτων και την ισχυροποίησή τους με έμφαση στην εξωστρέφεια και το άνοιγμα σε νέες αγορές. κ.λπ.

Η παρούσα Δράση συνδέεται έμμεσα με τον «Μηχανισμό Ανάπτυξης και Προαγωγής της Επιχειρηματικότητας» (3.d.ΑΣΔΑ.1).

Μέσω της Δράσης 3.d.ΑΣΔΑ.1 επιδιώκεται η άρση της διαχρονικής έλλειψης συλλογικών επιχειρηματικών θεσμών και απουσία «ταυτότητας» της Δυτικής Αθήνας ως επιχειρηματικού και επενδυτικού προορισμού με τη συγκρότηση «Μηχανισμού Ανάπτυξης και Προαγωγής της Επιχειρηματικότητας» και η ανάπτυξη δικτύου κέντρων ενημέρωσης. Μέσω της κινητοποίησης των κλασσικών επιχειρήσεων, αλλά και των Επιχειρήσεων ΚΑΛΟ, στοχεύεται η καθιέρωση συλλογικών διαδικασιών προώθησης της επιχειρηματικότητας και προβολής της Δυτικής Αθήνας ως επιχειρηματικού και επενδυτικού προορισμού, μέσα από την εγκαθίδρυση επιχειρηματικών συνεργασιών και συνεργιών, καθώς και η ανάπτυξη κοινών δραστηριοτήτων, πρωτοβουλιών και «ικανοτήτων» στους τοπικούς συλλογικούς επαγγελματικούς φορείς της περιοχής.

Στην ίδια Δράση προβλέπεται η ανάπτυξη «Δικτύου» Κέντρων «φυσικής» ενημέρωσης και διεπαφής με επιχειρήσεις, επενδυτές κ.λπ. στη Δυτική Αθήνα με δύο σημεία παροχής υπηρεσιών πληροφόρησης για την επιχειρηματικότητα και τις επενδύσεις.

Γίνεται επίσης κατανοητή η αλληλεπίδραση των Δράσεων 9.5.1 (ΚΑΛΟ, ΕΚΤ) και 3.d.1 και 3.c.1 (ΕΤΠΑ), μέσω της οποίας συγκροτείται ένας ενιαίος μηχανισμός ανάπτυξης και προαγωγής της

επιχειρηματικότητας, μεταξύ των οποίων και στους Τομείς της ΚΑΛΟ, καθώς και της σταδιακής τοποθέτησης της Δυτικής Αθήνας στον εθνικό και διεθνή ανταγωνισμό, λαμβάνοντας υπόψη τις συνθήκες συνεργασίας με Φορείς ΚΑΛΟ σε επίπεδο Ε.Ε.

Η παρούσα Πράξη συνεισφέρει θετικά στα ακόλουθα ζητήματα:

- ⇒ Στην πολυκαναλική προσέγγιση των δυνατοτήτων άσκησης επιχειρηματικών δραστηριοτήτων και στην αναβάθμιση του ρόλου της ΚΑΛΟ στην άσκηση σύγχρονων επιχειρηματικών δραστηριοτήτων
- ⇒ στην τοποθέτηση της Δυτικής Αθήνας ως επιχειρηματικού και επενδυτικού προορισμού και τόπου εγκατάστασης νέων επιχειρήσεων
- ⇒ στην απλοποίηση του επιχειρηματικού περιβάλλοντος, ως προς την εμπλοκή της Αυτοδιοίκησης στην αδειοδότηση, λειτουργία και ρύθμιση ζητημάτων άσκησης επιχειρηματικών δραστηριοτήτων κατ' αρχήν στη Δυτική Αθήνα και, γενικότερα στην Αττική και στη Χώρα,
- ⇒ στην κινητοποίηση επαγγελματικών εταίρων κατ' αρχήν της Δυτικής Αθήνας και, γενικότερα, της Αττικής και της Χώρας, με έμφαση και στις επιχειρήσεις τοπικού χαρακτήρα
- ⇒ στην αντιμετώπιση των φαινομένων ανεργίας και στην παροχή κινήτρων για τη βελτίωση των δεξιοτήτων του ανθρώπινου δυναμικού
- ⇒ στην ανάπτυξη και προώθηση της επιχειρηματικότητας (γενικά και ειδικά)
- ⇒ στη βελτίωση του οικονομικού και διοικητικού περιβάλλοντος

### **B.3 Κρίσιμοι Παράγοντες Επιτυχίας**

---

Ως κρίσιμοι παράγοντες επιτυχίας του παρόντος Έργου κρίνονται οι ακόλουθοι:

- ⇒ η διασφάλιση των συνεργιών μεταξύ των Δράσεων των Θ.Σ. 2, 3, 8 και 9 της ΒΑΑ/ΟΧΕ της Δυτικής Αθήνας,
- ⇒ ο συνδυασμός αξιοποίησης των υπηρεσιών των Δράσεων του «Μηχανισμού Ανάπτυξης και Προαγωγής της Επιχειρηματικότητας» (3.δ.ΑΣΔΑ.1) και της οριζόντιας Δράσης Στήριξης της Επιχειρηματικότητας με έμφαση στην εξωστρέφεια (3.ε.ΑΣΔΑ.1),
- ⇒ η κινητοποίηση των Φορέων ΚΑΛΟ, όχι μόνο της Δυτικής Αθήνας, αλλά και άλλων που εν γένει, συνεργάζονται και συναλλάσσονται με επιχειρήσεις που είναι εγκατεστημένες στη Δυτική Αθήνα ή/και είναι εγκατεστημένες σε υποβαθμισμένες περιοχές της Χώρας με ομοειδή προβλήματα τοπικότητας, απομόνωσης, έλλειψης εξωστρέφειας και έλλειψης γενικών και ειδικών υποδομών,
- ⇒ η υψηλής ποιότητας Διαχείριση του Έργου και η αντιμετώπιση των προκλήσεων υπό το πρίσμα της συνολικής παρέμβασης που επιχειρείται από την Αναθέτουσα Αρχή.
- ⇒ η υιοθέτηση βέλτιστων πρακτικών που αφορούν την καλή υλοποίηση του Έργου, συμπεριλαμβανομένης της συστηματικής καταγραφής των κινδύνων και των λοιπών παραγόντων που απορρέουν από τις ιδιαιτερότητες της ΚΑΛΟ.

Τέλος, ως ιδιαίτερα σημαντική παράμετρος για την επιτυχή ολοκλήρωση του Έργου θεωρείται η κατανόηση των ιδιαιτεροτήτων της περιοχής εφαρμογής της Πράξης.

## B.4 Πλαίσιο Υλοποίησης του Έργου - Ταξινόμηση Δραστηριοτήτων κατά CPV

Το Έργο θα υλοποιηθεί μέσω παροχής υπηρεσιών και, συγκεκριμένα, ως «δημόσια σύμβαση γενικών υπηρεσιών» κατά την έννοια της περίπτωσης (β) της παραγράφου 9 του άρθρου 2 «Ορισμοί» (άρθρο 2 και άρθρο 33 παρ. 1 εδάφιο β' της Οδηγίας 2014/24/ΕΕ και άρθρο 2 της Οδηγίας 2014/25/ΕΕ) του Νόμου 4412/2016 «Δημόσιες Συμβάσεις Έργων, Προμηθειών και Υπηρεσιών (προσαρμογή στις Οδηγίες 2014/24/ ΕΕ και 2014/25/ΕΕ)» (ΦΕΚ Α' 147/8-8-2016), όπως έχει τροποποιηθεί, ισχύει και εφαρμόζεται.

Η ανάθεση της υπηρεσίας θα γίνει μέσω ανοιχτής Προκήρυξης Σύναψης Δημόσιας Σύμβασης Διεθνούς Ηλεκτρονικού Διαγωνισμού, με βάση το Νόμο 4412/2016 «Δημόσιες Συμβάσεις Έργων, Προμηθειών και Υπηρεσιών (προσαρμογή στις Οδηγίες 2014/24/ ΕΕ και 2014/25/ΕΕ)» (ΦΕΚ Α' 147/8-8-2016), όπως έχει τροποποιηθεί, ισχύει και εφαρμόζεται.

Σύμφωνα με την ισχύουσα κωδικοποίηση των υπηρεσιών περί ευρωπαϊκού κοινού λεξιλογίου για τις δημόσιες συμβάσεις (CPV) οι παρεχόμενες υπηρεσίες στο πλαίσιο του παρόντος Έργου ταξινομούνται με τους ακόλουθους κωδικούς CPV:

### Πίνακας 2. CPV Έργου

A.A.	Είδος	CPV
1.	Υπηρεσίες παροχής συμβουλών σε θέματα σχεδιασμού	72212517-6
2.	Υπηρεσίες καθοδήγησης και παροχής συμβουλών	79416100-4
3.	Υπηρεσίες ανάπτυξης λογισμικού τεχνολογίας των πληροφοριών	79415200-8
4.	Υπηρεσίες ανάπτυξης λογισμικού διαχείρισης περιεχομένου	72212783-1
5.	Υπηρεσίες παροχής συμβουλών σε θέματα ανάπτυξης επιχειρηματικών δραστηριοτήτων	79411100-9
6.	Υπηρεσίες διαχείρισης θεμάτων που αφορούν τις δημόσιες Σχέσεις	85312300-2

## B.5 Αναλυτική Περιγραφή Φυσικού Αντικειμένου του Έργου

Η Πράξη στοχεύει στην ανάπτυξη ενός Οικοσυστήματος Κοινωνικής και Αλληλέγγυας Οικονομίας (Οικ. ΚΑΛΟ), μέσω του οποίου θα στηριχθεί η ανάπτυξη επιχειρηματικών πρωτοβουλιών και θα ενισχυθεί η προώθηση της απασχόλησης των ευπαθών ομάδων του πληθυσμού, κατ' αρχήν στη Δυτική Αθήνα (που χαρακτηρίζεται από αυξημένα ποσοστά κινδύνου φτώχειας και ακραίας φτώχειας), αλλά και στο σύνολο της Χώρας, χωρίς γεωγραφικούς ή άλλους περιορισμούς.

Το Οικοσύστημα ΚΑΛΟ συγκροτείται από την σύνθεση των δραστηριοτήτων της αγοράς, της κοινωνίας των πολιτών, των φορέων της τοπικής αυτοδιοίκησης, των ακαδημαϊκών ιδρυμάτων και των κοινωνικών δικτύων που επιδιώκουν να δημιουργήσουν ένα ευνοϊκό περιβάλλον για την ανάπτυξη και αξιοποίηση πρωτοβουλιών στο πεδίο της ΚΑΛΟ.

Η Πράξη θα υλοποιηθεί μεθοδολογικά μέσω των παρακάτω αλληλοσυμπληρούμενων **Τομέων Δραστηριοτήτων (ΤΔ)**:

⇒ **ΤΔ.0:** Συντονισμός, Παρακολούθηση, Επιστημονική Στήριξη του Έργου,

- ⇒ **ΤΔ.1:** Παρατηρητήριο Ανάπτυξης Οικοσυστήματος ΚΑΛΟ στη Δυτική Αθήνα («Παρατηρητήριο ΚΑΛΟ»),
- ⇒ **ΤΔ.2:** Ηλεκτρονικές Υπηρεσίες Στήριξης της Ανάπτυξης του Οικοσυστήματος της ΚΑΛΟ στη Δυτική Αθήνα (**e - Social Economy Initiatives & Services / e-SEIS**),
- ⇒ **ΤΔ.3:** Συμμετοχικές Δράσεις ανάπτυξης Κοινωνικών Δικτύων και Επιδεικτικών Ενεργειών και Πρωτοβουλιών για την Προώθηση και Διάδοση της ΚΑΛΟ,
- ⇒ **ΤΔ.4:** Οριζόντιες Δράσεις και Υπηρεσίες.

Σε κάθε Τομέα Δραστηριότητας, προβλέπονται οι ακόλουθες Υπηρεσίες:

#### **B.5.1 ΤΔ.0: Συντονισμός, Παρακολούθηση, Επιστημονική Στήριξη του Έργου,**

Περιλαμβάνονται

- ⇒ ο Επιστημονικός Συντονισμός του Έργου
- ⇒ η Οριζόντια Οργανωτική, Τεχνική και Επιστημονική Παρακολούθηση του Έργου (ΤΔ-1 έως και ΤΔ-4)
- ⇒ η Οργανωτική, Τεχνική και Επιστημονική Παρακολούθηση του Έργου
- ⇒ ο Συντονισμός και παρακολούθηση των Εργαλείων, Μεθοδολογιών, Πιλοτικών Εφαρμογών, ανάπτυξης περιεχομένου, παροχής των Ηλεκτρονικών Υπηρεσιών κ.λπ.
- ⇒ ο Συντονισμός και παρακολούθηση των Δράσεων ανάπτυξης Κοινωνικών Δικτύων και επιδεικτικών ενεργειών διάδοσης της ΚΑΛΟ, καθώς και της δημοσιότητας και διάχυσης των αποτελεσμάτων του Έργου

Οι υπηρεσίες συμβουλευτικής που προβλέπονται στο πλαίσιο της Πράξης θα παρέχονται αποκλειστικά σε ηλεκτρονική μορφή και θα αφορούν οριζόντια θέματα δημιουργίας μιας επιχείρησης ΚΑΛΟ (με τις ιδιαιτερότητες που αναφέρονται παρακάτω) ή σε ζητήματα συνεργασιών με τρίτους φορείς ή σε ζητήματα της ιδιαίτερης ενασχόλησης ή σε ζητήματα μεταφοράς τεχνογνωσίας ή σε στήριξη διεύρυνσης των αντικειμένων ενασχόλησης των ΚΑΛΟ σε νέες τεχνολογίες ή την υιοθέτηση νέων τεχνολογιών και μεθόδων σε υφιστάμενες δραστηριότητες.

Όπως προκύπτει από έρευνα του British Council στην Ελλάδα (2017)<sup>6</sup>, η οποία διενεργήθηκε στο πλαίσιο της τεχνικής βοήθειας προς το Υπουργείο Εργασίας, Κοινωνικής Ασφάλισης και Κοινωνικής Αλληλεγγύης με την συνεργασία της Υπηρεσίας Στήριξης Διαρθρωτικών Μεταρρυθμίσεων της Ευρωπαϊκής Επιτροπής (SRSS), η προώθηση της ΚΑΛΟ στην Ελλάδα περιορίζεται σε τοπικές ή ασυνεχείς προσπάθειες και πρωτοβουλίες, με τα ακόλουθα ιδιαίτερα χαρακτηριστικά:

- ⇒ το 68% των φορέων της ΚΑΛΟ έχουν συσταθεί τα τελευταία πέντε χρόνια, και από αυτούς πάνω από το 40% τα τελευταία τρία χρόνια. Εν ολίγοις, μεγάλο μέρος του τομέα της ΚΑΛΟ μπορεί να χαρακτηριστεί ως νέο σε ηλικία/σε πρώιμο στάδιο.

<sup>6</sup> [https://www.britishcouncil.org/sites/default/files/execsummary\\_greece\\_social\\_and\\_solidarity\\_economy\\_report\\_greek\\_british\\_council.pdf](https://www.britishcouncil.org/sites/default/files/execsummary_greece_social_and_solidarity_economy_report_greek_british_council.pdf)

- ⇒ Η δυσκολία αυτή μπορεί να δικαιολογεί το γεγονός ότι ένα μεγάλο ποσοστό (74%) έχουν ετήσιο κύκλο εργασιών (τζίρο) κάτω από 50.000 ευρώ, μιας και η σύντομη περίοδος λειτουργίας τους καθιστά δύσκολη την εδραίωσή τους στην αγορά.
- ⇒ Οι Φορείς ΚΑΛΟ λειτουργούν τοπικό επίπεδο: οι περισσότεροι δραστηριοποιούνται σε επίπεδο συνοικιακό (γειτονιάς), τοπικό και περιφερειακό, αν και μια σημαντική μειοψηφία λειτουργεί και σε εθνικό ή διεθνές επίπεδο.
- ⇒ Επικεντρωμένοι στον άνθρωπο: το 78% των Φορέων ΚΑΛΟ επιχειρούν να αντιμετωπίσουν το πρόβλημα της ανεργίας. Αυτός είναι -με διαφορά- ο πιο συνήθης κοινωνικός στόχος των φορέων της ΚΑΛΟ, και το 37% επανεπενδύουν το όποιο οικονομικό πλεόνασμα προκύπτει στη δημιουργία θέσεων εργασίας.
- ⇒ Βοήθεια σε όσους έχουν ανάγκη: το 55% βοηθούν μακροχρόνια ανέργους, ενώ ένα σημαντικό ποσοστό βοηθάει ηλικιωμένους, άτομα με μαθησιακή ή σωματική αναπηρία, πρόσφυγες και αιτούντες άσυλο.

Αναλυτικά περιλαμβάνει τους παρακάτω υποτομείς:

<b>ΤΔ-0.1</b>	Επιστημονικός Συντονισμός του Έργου
<b>ΤΔ-0.2</b>	Οριζόντια Οργανωτική, Τεχνική και Επιστημονική Παρακολούθηση του Έργου
<b>ΤΔ-0.3</b>	Συντονισμός και παρακολούθηση των Εργαλείων, Μεθοδολογιών, Πιλοτικών Εφαρμογών, ανάπτυξης περιεχομένου, παροχής των Ηλεκτρονικών Υπηρεσιών κ.λπ.
<b>ΤΔ-0.4</b>	Συντονισμός και παρακολούθηση των Δράσεων ανάπτυξης Κοινωνικών Δικτύων και επιδεικτικών ενεργειών διάδοσης της ΚΑΛΟ, καθώς και της δημοσιότητας και διάχυσης των αποτελεσμάτων του Έργου

### **B.5.2 ΤΔ.1: Παρατηρητήριο Ανάπτυξης Οικοσυστήματος ΚΑΛΟ στη Δυτική Αθήνα («Παρατηρητήριο ΚΑΛΟ»).**

Ο Τομέας Δραστηριότητας ΤΔ-1 περιλαμβάνει το πλέγμα των παρεμβάσεων δημιουργίας και ωρίμανσης του Οικοσυστήματος Κοινωνικής και Αλληλεγγύας Οικονομίας, μέσω της ανάπτυξης και λειτουργίας του «Παρατηρητηρίου ΚΑΛΟ», που θα προωθήσει τις ακόλουθες ενδεικτικές ενέργειες:

- ⇒ Σχέδιο Δράσης Ανάπτυξης και Λειτουργίας του Οικοσυστήματος ΚΑΛΟ στη Δυτική Αθήνα, με δυνατότητες παροχής εξ αποστάσεως υπηρεσιών χωρίς όρους, προϋποθέσεις και ανταλλάγματα προς κάθε ενδιαφερόμενο,
- ⇒ Ανάπτυξη μεθοδολογιών και εργαλείων για τη συγκέντρωση στατιστικών στοιχείων σχετικά με την αποτύπωση του κοινωνικού προφίλ της γεωγραφικής περιοχής Δυτικής Αθήνας (δείκτες, στατιστική κατανομή) με στόχο τη διάγνωση και την ανίχνευση αναγκών και δυνατοτήτων προσέγγισης, ανάπτυξης, ενεργοποίησης, λειτουργίας, διοίκησης και ανάπτυξης Φορέων ΚΑΛΟ, σύμφωνα με το εθνικό θεσμικό και κανονιστικό πλαίσιο.
- ⇒ Καταγραφή καλών πρακτικών από το εξωτερικό, μεταφορά τεχνογνωσίας και διάχυση καλών πρακτικών, προετοιμασία οδηγιών και γενικού και ειδικού ενημερωτικού υλικού και εργαλείων, τα οποία θα «διαχέονται» στο κοινό δωρεάν,

- ⇒ Σχεδιασμός συστήματος παρακολούθησης και συστηματικής συλλογής δεδομένων και πληροφοριών για τις δραστηριότητες και τις εξελίξεις στον τομέα στην Ελλάδα και τον ευρωπαϊκό χώρο - Επεξεργασία και ανάλυση των δεδομένων.
- ⇒ Ανάπτυξη εργαλείων για την αξιολόγηση του «κοινωνικού αντίκτυπου» (Social Impact Assessment) για την αποτύπωση της παραγόμενης συλλογικής και κοινωνικής ωφέλειας που κομίζει η δραστηριότητα των Φορέων Κοινωνικής και Αλληλεγγύας Οικονομίας, σε οικονομικό, περιβαλλοντικό και κοινωνικό επίπεδο στις τοπικές κοινωνίες.
- ⇒ Έρευνες αξιολόγησης του «κοινωνικού αντίκτυπου» από την ανάπτυξη της ΚΑΛΟ
- ⇒ Ενημερωτικές εκδόσεις του Παρατηρητηρίου (σε ηλεκτρονική μορφή). Η εκπόνηση των ειδικών Εκθέσεων / Αναφορών συνδέεται με την παρακολούθηση και συστηματική συλλογή δεδομένων και πληροφοριών για τις δραστηριότητες και τις εξελίξεις του τομέα ΚΑΛΟ στην Ελλάδα και τον ευρωπαϊκό χώρο. Περιλαμβάνει επεξεργασία και ανάλυση των δεδομένων και προετοιμασία στοχευμένων εκθέσεων στην μικρο-επιχειρηματικότητα που συνήθως αναπτύσσεται στο πλαίσιο των δραστηριοτήτων ΚΑΛΟ. Όπου είναι αναγκαίο, ο Ανάδοχος θα προσφεύγει σε εξωτερικούς εμπειρογνώμονες ανάλογα με το θέμα για την πληρότητα και επικαιρότητα των ειδικών Εκθέσεων / Αναφορών

Αναλυτικά περιλαμβάνει τους παρακάτω υποτομείς:

ΤΔ-1.1	Σχέδιο Δράσης Ανάπτυξης και Λειτουργίας του Οικοσυστήματος ΚΑΛΟ στη Δυτική Αθήνα, με δυνατότητες παροχής εξ αποστάσεως υπηρεσιών χωρίς όρους, προϋποθέσεις και ανταλλάγματα προς κάθε ενδιαφερόμενο,
ΤΔ-1.2	Ανάπτυξη μεθοδολογιών και εργαλείων για τη συγκέντρωση στατιστικών στοιχείων σχετικά με την αποτύπωση του κοινωνικού προφίλ της γεωγραφικής περιοχής Δυτικής Αθήνας (δείκτες, στατιστική κατανομή) με στόχο τη διάγνωση και την ανίχνευση αναγκών και δυνατοτήτων προσέγγισης, ανάπτυξης, ενεργοποίησης, λειτουργίας, διοίκησης και ανάπτυξης Φορέων ΚΑΛΟ, σύμφωνα με το εθνικό θεσμικό και κανονιστικό πλαίσιο. - (Ανοιχτές Ηλεκτρονικές Υπηρεσίες )
ΤΔ-1.3	Καταγραφή και διάδοση καλών πρακτικών από το εξωτερικό, μεταφορά τεχνογνωσίας και διάχυση καλών πρακτικών, προετοιμασία οδηγών και γενικού και ειδικού ενημερωτικού υλικού και εργαλείων, τα οποία θα «διαχέονται» στο κοινό δωρεάν - (Ανοιχτές Ηλεκτρονικές Υπηρεσίες ) -
ΤΔ-1.4	Σχεδιασμός συστήματος παρακολούθησης και συστηματικής συλλογής δεδομένων και πληροφοριών για τις δραστηριότητες και τις εξελίξεις στον τομέα στην Ελλάδα και τον ευρωπαϊκό χώρο - Επεξεργασία και ανάλυση των δεδομένων.
ΤΔ-1.5	Ανάπτυξη εργαλείων για την αξιολόγηση του «κοινωνικού αντίκτυπου» (Social Impact Assessment) για την αποτύπωση της παραγόμενης συλλογικής και κοινωνικής ωφέλειας που κομίζει η δραστηριότητα των Φορέων Κοινωνικής και Αλληλεγγύας Οικονομίας, σε οικονομικό, περιβαλλοντικό και κοινωνικό επίπεδο στις τοπικές κοινωνίες.
ΤΔ-1.6	Έρευνες αξιολόγησης του «κοινωνικού αντίκτυπου» από την ανάπτυξη της ΚΑΛΟ
ΤΔ-1.7	Ενημερωτικές και Επιστημονικές ηλεκτρονικές εκδόσεις του Παρατηρητηρίου

### **B.5.3 Ανάλυση του ΤΔ.2: Ηλεκτρονικές Υπηρεσίες Στήριξης της Ανάπτυξης του Οικοσυστήματος της ΚΑΛΟ στη Δυτική Αθήνα (e - Social Economy Initiatives & Services / e-SEIS)**

Προβλέπεται η ενίσχυση των κύριων συντελεστών ανάπτυξης του ΟΙΚ.ΚΑΛΟ, μέσω της ανάπτυξης ενός πλέγματος ηλεκτρονικών υπηρεσιών στήριξης, που αναπτύσσονται σε μια ενιαία ψηφιακή πλατφόρμα και διακρίνονται, ως προς την παροχή διαφοροποιημένων υπηρεσιών, ενδεικτικά ως εξής:

**α) παροχή ανοιχτών ηλεκτρονικών διαδραστικών πληροφοριών και ανάπτυξη εργαλείων προς χρήση από υφιστάμενους φορείς ΚΑΛΟ**, μελλοντικούς κοινωνικούς επιχειρηματίες (μεμονωμένους ή σε ομάδες), άνεργους και εργαζομένους (ανεξαρτήτως του κλάδου στον οποίο απασχολούνται).

Οι ψηφιακές υπηρεσίες ενημέρωσης προς τους δυνητικούς κοινωνικούς επιχειρηματίες θα περιλαμβάνουν ενδεικτικά:

- ⇒ Πρόσβαση σε ένα ολοκληρωμένο και σύγχρονο στο Οικοσύστημα ΚΑΛΟ (τυπολογίες του θεσμικού καθεστώτος των φορέων ΚΑΛΟ, τεχνικές ίδρυσης και λειτουργίας φορέων ΚΑΛΟ, μεθοδολογίες για την κινητοποίηση και ενδυνάμωση τους)
- ⇒ Δημιουργία και υποστήριξη «Κοινοτήτων Κοινωνικής Οικονομίας» (μοντέλα συνεργασίας και δικτύωσης φορέων ΚΑΛΟ με άλλους φορείς του οικοσυστήματος ΚΑΛΟ., όπως ιδίως προμηθευτές, πελάτες, άλλοι φορείς ΚΑΛΟ).

Οι ψηφιακές υπηρεσίες ενημέρωσης προς τους υφιστάμενους φορείς ΚΑΛΟ θα περιλαμβάνουν ενδεικτικά:

- ⇒ Μεθοδολογίες και Υπηρεσίες για την κινητοποίηση και ενδυνάμωση στελεχών, φορέων και εν δυνάμει Επιχειρηματιών ΚΑΛΟ
- ⇒ Μεθοδολογίες, Δράσεις και Υπηρεσίες μέτρησης του κοινωνικού αντίκτυπου (η παραγόμενη συλλογική και κοινωνική ωφέλεια που κομίζει η δραστηριότητα ενός φορέα ΚΑΛΟ σε οικονομικό, περιβαλλοντικό και κοινωνικό επίπεδο στις τοπικές κοινωνίες) του φορέα ΚΑΛΟ
- ⇒ Πρόσβαση σε διαδικασίες Κοινωνικά Υπεύθυνων Δημοσίων Προμηθειών
- ⇒ Πρόσβαση σε ιδιωτικά χρηματοδοτικά εργαλεία (συμβατική ή νεοφυής επιχειρηματικότητα) υποστήριξης των φορέων ΚΑΛΟ
- ⇒ Πρόσβαση σε χρηματοδοτικά εργαλεία της κοινωνίας των πολιτών (χορηγίες από κοινωφελή ιδρύματα, πώληση αγαθών και υπηρεσιών σε φορείς της κοινωνίας των πολιτών)
- ⇒ Προώθηση συνεργασιών φορέων ΚΑΛΟ με επιχειρήσεις της κλασσικής ή της νεοφυούς επιχειρηματικότητας, με αξιοποίηση εργαλείων «γνωριμίας» και ευαισθητοποίησης των Επιχειρήσεων με την ΚΑΛΟ, αξιοποίησης της Εταιρικής Κοινωνικής Ευθύνης, πιστοποίησης επιχειρήσεων ΚΑΛΟ σε προμηθευτική αλυσίδα ή σε δίκτυα πωλήσεων κ.ο.κ.
- ⇒ Πρόσβαση σε χρηματοδοτικά εργαλεία Διεθνών Οργανισμών και Δικτύων Συνεργασίας ΚΑΛΟ

**β) ανάπτυξη ηλεκτρονικών διαδραστικών πληροφοριών για την υποστήριξη κατ' αρχήν των Δήμων της Δυτικής Αθήνας και, ελεύθερα, λοιπών Δήμων που ενδιαφέρονται να αναπτύξουν πρωτοβουλίες στο πεδίο της ΚΑΛΟ, παρέχοντας ιδίως**

- ⇒ υπηρεσίες ενημέρωσης και συμβουλευτικής για τις δυνατότητες και προϋποθέσεις συνεργασίας με φορείς ΚΑΛΟ,
- ⇒ υπηρεσίες ενημέρωσης και συμβουλευτικής για την συμμετοχή τους στην ανάπτυξη του τοπικού Οικοσυστήματος Κοινωνικής και Αλληλεγγύας Οικονομίας και,
- ⇒ υπηρεσίες σύζευξης μεταξύ των φορέων της ΚΑΛΟ, των ληπτών προνοιακών επιδομάτων (ιδίως του Ελάχιστου Εγγυημένου Εισοδήματος)<sup>7</sup> / τακτικών επιδομάτων ανεργίας και των εξυπηρετούμενων / ενδιαφερομένων να εξυπηρετηθούν από τις κοινωνικές υπηρεσίες των Δήμων.

Περιλαμβάνεται εκπαίδευση των Χρηστών, που αφορά στην λειτουργία και διαχείριση της ψηφιακής πλατφόρμας (admin), την υποστήριξη για την ενημέρωση του περιεχομένου της ιστοσελίδας και την παροχή επεξηγηματικού εγχειριδίου.

Αναλυτικά περιλαμβάνει τους παρακάτω υποτομείς και ενέργειες:

	Ανάπτυξη ηλεκτρονικής πλατφόρμας e - Social Economy Initiatives & Services (e-SEIS)	
<b>ΤΔ-2.1</b>	ΤΔ-2.1.E.1	Αρχιτεκτονική e-SEIS, Ανάπτυξη Υποσυστημάτων Πλατφόρμα, Υποσυστήματα, Εξουσιοδοτήσεις, Β.Ι., Παρατηρητήριο, Forum, Εξωτερικές Οντότητες κ.λπ.
	ΤΔ-2.1.E.2	Πιλοτική Λειτουργία της Πλατφόρμας e-SEIS
	ΤΔ-2.1.E.3	Παραγωγική Λειτουργία της Πλατφόρμας e-SEIS
	ΤΔ-2.1.E.4	Εκπαίδευση Χρηστών
	ΤΔ-2.1.E.5	Προετοιμασία, Λειτουργία και Ενημέρωση Επιστημονικού και Τεχνολογικού Περιεχομένου Υποσυστημάτων- Ειδικοί Εμπειρογνώμονες
	ΤΔ-2.1.E.6	Προετοιμασία, Λειτουργία και Ενημέρωση Επιστημονικού και Τεχνολογικού Περιεχομένου Υποσυστημάτων - Εργαλεία και Συστήματα
<b>ΤΔ-2.2</b>	Παροχή ανοιχτών ηλεκτρονικών διαδραστικών πληροφοριών και ανάπτυξη εργαλείων προς χρήση από υφιστάμενους φορείς ΚΑΛΟ, μελλοντικούς κοινωνικούς επιχειρηματίες (μεμονωμένους ή σε ομάδες), άνεργους και εργαζομένους (ανεξαρτήτως του κλάδου στον οποίο απασχολούνται)	
	ΤΔ-2.2.E.1	Πρόσβαση σε ένα ολοκληρωμένο και σύγχρονο στο Οικοσύστημα ΚΑΛΟ (τυπολογίες του θεσμικού καθεστώτος των φορέων ΚΑΛΟ, τεχνικές ίδρυσης και λειτουργίας φορέων ΚΑΛΟ, μεθοδολογίες για την κινητοποίηση και ενδυνάμωση τους)
	ΤΔ-2.2.E.2	Δημιουργία και υποστήριξη «Κοινοτήτων Κοινωνικής Οικονομίας» (μοντέλα συνεργασίας και δικτύωσης φορέων ΚΑΛΟ με άλλους φορείς του οικοσυστήματος ΚΑΛΟ, όπως ιδίως προμηθευτές, πελάτες, άλλοι φορείς ΚΑΛΟ)
	ΤΔ-2.2.E.3	Μεθοδολογίες και Υπηρεσίες για την κινητοποίηση και ενδυνάμωση στελεχών, φορέων και εν δυνάμει Επιχειρηματιών ΚΑΛΟ

<sup>7</sup> Σύμφωνα με την παρ. 2 του άρθρου 29 του Ν. 4659/2020 «Όπου στην κείμενη νομοθεσία αναφέρεται «Κοινωνικό Εισόδημα Αλληλεγγύης (Κ.Ε.Α.)», νοείται εφεξής το «Ελάχιστο Εγγυημένο Εισόδημα».



	ΤΔ-2.2.Ε.4	Μεθοδολογίες, Δράσεις και Υπηρεσίες μέτρησης του κοινωνικού αντίκτυπου (η παραγόμενη συλλογική και κοινωνική ωφέλεια που κομίζει η δραστηριότητα ενός φορέα ΚΑΛΟ σε οικονομικό, περιβαλλοντικό και κοινωνικό επίπεδο στις τοπικές κοινωνίες) του φορέα ΚΑΛΟ
	ΤΔ-2.2.Ε.5	Πρόσβαση σε διαδικασίες Κοινωνικά Υπεύθυνων Δημοσίων Προμηθειών
	ΤΔ-2.2.Ε.6	Πρόσβαση σε ιδιωτικά χρηματοδοτικά εργαλεία (συμβατική ή νεοφυής επιχειρηματικότητα) υποστήριξης των φορέων ΚΑΛΟ
	ΤΔ-2.2.Ε.7	Πρόσβαση σε χρηματοδοτικά εργαλεία της κοινωνίας των πολιτών (χορηγίες από κοινωφελή ιδρύματα, πώληση αγαθών και υπηρεσιών σε φορείς της κοινωνίας των πολιτών)
	ΤΔ-2.2.Ε.8	Προώθηση συνεργασιών φορέων ΚΑΛΟ με επιχειρήσεις της κλασσικής ή της νεοφυούς επιχειρηματικότητας, με αξιοποίηση εργαλείων «γνωριμίας» και ευαισθητοποίησης των Επιχειρήσεων με την ΚΑΛΟ, αξιοποίησης της Εταιρικής Κοινωνικής Ευθύνης, πιστοποίησης επιχειρήσεων ΚΑΛΟ σε προμηθευτική αλυσίδα ή σε δίκτυα πωλήσεων κ.ο.κ.
	ΤΔ-2.2.Ε.9	Πρόσβαση σε χρηματοδοτικά εργαλεία Διεθνών Οργανισμών
ΤΔ-2.3		Ανάπτυξη ηλεκτρονικών διαδραστικών πληροφοριών για την υποστήριξη Φορέων ΟΤΑ που ενδιαφέρονται να αναπτύξουν πρωτοβουλίες στα πεδία της ΚΑΛΟ
	ΤΔ-2.3.Ε.1	Υπηρεσίες ενημέρωσης και συμβουλευτικής για τις δυνατότητες και προϋποθέσεις συνεργασίας με φορείς ΚΑΛΟ
	ΤΔ-2.3.Ε.2	Υπηρεσίες ενημέρωσης και συμβουλευτικής για την συμμετοχή των Φορέων ΟΤΑ στην ανάπτυξη θεματικών, διαθεματικών ή τοπικών Οικοσυστημάτων ΚΑΛΟ
	ΤΔ-2.3.Ε.3	Υπηρεσίες σύζευξης των Φορέων ΟΤΑ με Ευπαθείς Ομάδες που ενδιαφέρονται να εξυπηρετηθούν από Φορείς ΚΑΛΟ ή/και να συμμετάσχουν σε αντίστοιχες επιχειρηματικές πρωτοβουλίες
	ΤΔ-2.3.Ε.4	Καλές πρακτικές και μεταφορά τεχνογνωσίας μεταξύ των Φορέων ΟΤΑ σε ζητήματα ΚΑΛΟ

#### **Β.5.4 Ανάλυση του ΤΔ.3: Συμμετοχικές Δράσεις ανάπτυξης Κοινωνικών Δικτύων και Επιδεικτικών Ενεργειών και Πρωτοβουλιών για την Προώθηση και Διάδοση της ΚΑΛΟ.**

Στο πλαίσιο του Τομέα Δραστηριότητας ΤΔ-3, επιδιώκεται η προώθηση της Κοινωνικής και Αλληλέγγυας Οικονομίας (ΚΑΛΟ) κατ' αρχήν με πεδίο εφαρμογής τη Δυτική Αθήνα και δυνητικά με αποδέκτες / ωφελούμενους χωρίς γεωγραφική ή άλλα αναφορά, μέσω της ανάπτυξης και εφαρμογής συλλογικών και καινοτόμων δράσεων ευαισθητοποίησης, προβολής, προώθησης και διάδοσης της ΚΑΛΟ, συμπεριλαμβανομένων επιδεικτικών δράσεων και εκθέσεων, σε συνεργασία με τοπικούς και υπερ-τοπικούς φορείς, συμπεριλαμβανομένων των Δήμων, φορέων του δημοσίου που διαθέτουν κατάλληλες υποδομές, υφιστάμενων ή υπό ίδρυση φορέων ΚΑΛΟ, καθώς και των Κέντρων Στήριξης ΚΑΛΟ της Δυτικής Αθήνας, όπου και εφόσον αυτά υπάρχουν και λειτουργούν. Οι δράσεις που υλοποιούνται με φυσικά μέσα θα εκτελεσθούν εντός της Δυτικής Αθήνας.

Ειδικότερα, προβλέπονται οι ακόλουθες Ενέργειες/Εργασίες:

- ⇒ Έρευνες πεδίου για την ταυτότητα, το ρόλο και το καθεστώς της ΚΑΛΟ, με στόχο την προβολή της ΚΑΛΟ για την ανάδειξη των αξιών που προσβύει καθώς και των ειδοποιών χαρακτηριστικών της (θα επιδιωχθεί ανάμεσα στα άλλα η προβολή των διαφορετικών επιχειρησιακών μοντέλων που εντάσσονται στην ΚΑΛΟ, των προσδιοριστικών αξιών, του οράματος και της γενικότερης αποστολής των φορέων ΚΑΛΟ, καθώς και ο κοινωνικός, οικονομικός και περιβαλλοντικός αντίκτυπος τους). Συγκεκριμένα, θα διεξαχθούν κατά το 1<sup>ο</sup> τρίμηνο του Έργου μία έρευνα πεδίου σε 500 άτομα ή/και επιχειρήσεις ή/και φορείς ΚΑΛΟ ή εναλλακτικά, δύο ποιοτικές έρευνες σε ομάδες εστίασης. Η σχετική μεθοδολογία θα προταθεί από τον ανάδοχο στο πλαίσιο του Π-1.
- ⇒ Θεματικές Ημερίδες και Συνέδρια (σε φυσική και διαδραστική εξ αποστάσεως μορφή) με ελεύθερη πρόσβαση και με κατάλληλη δημοσιότητα, ώστε να διασφαλιστούν τυχόν ζητήματα επιλεκτικής μεταχείρισης,
- ⇒ Θεματικά Εργαστήρια των φορέων της ΚΑΛΟ και των εργαζομένων σε αυτούς σε ειδικά θέματα που απορρέουν από τις δυσκολίες τοπικότητας, του ιδιαίτερου αντικειμένου τους. Τα θεματικά εργαστήρια χαρακτηρίζονται από συγκεκριμένο (αυστηρό) περιεχόμενο και πλαίσιο συζήτησης και ανταλλαγής απόψεων επί συγκεκριμένου ζητήματος με την συμμετοχή ειδικών πάνω στο εξεταζόμενο θέμα. Ένα εργαστήριο συντονίζεται από έναν επίσης εξειδικευμένο εμπειρογνώμονα, ο οποίος καλείται να διαμορφώσει το αντιπροσωπευτικό συμπέρασμα της συζήτησης. Ένα θεματικό εργαστήριο μπορεί να περιλαμβάνει ερωτήματα και να καταλήγει στην επιτόπου συμπλήρωση ερωτηματολογίων από τους συμμετέχοντες.
- ⇒ Δράσεις δομημένης και συστηματικής πληροφόρησης για τους ενδιαφερόμενους (φυσικά πρόσωπα) να απασχοληθούν στον τομέα της ΚΑΛΟ,
- ⇒ Δράσεις δομημένης και συστηματικής πληροφόρησης για στελέχη και αιρετούς κατ' αρχήν, των Δήμων της ΟΧΕ Δυτικής Αθήνας και, συνολικά, στα στελέχη και τους αιρετούς της Αυτοδιοίκησης και των Φορέων αυτής, χωρίς προϋποθέσεις και χωρικούς διαχωρισμούς,
- ⇒ Focus group (Ομάδες εστίασης) για ζητήματα ανάπτυξης, διάδοσης και διάχυσης της ΚΑΛΟ και των αποτελεσμάτων του Έργου. Τα Focus group αποτελούν εργαλείο ποιοτικής έρευνας, το οποίο βασίζεται σε μεθόδους παραγωγής δεδομένων, οι οποίες δεν είναι τυποποιημένες, δομημένες και απομακρυσμένες από την πραγματικότητα. Αντίθετα, είναι ευέλικτες και ευαίσθητες απέναντι στο κοινωνικό πλαίσιο μέσα στο οποίο παράγονται. Οι ομάδες εστίασης αποτελούν μια ερευνητική μέθοδο παραγωγής πλούσιων ποιοτικών δεδομένων, μέσα από μια διαδικασία διάδρασης των συμμετεχόντων στην ομάδα και για μία καθορισμένη περιοχή ερευνητικού ενδιαφέροντος. Η μέθοδος των ομάδων εστίασης αφορά μια προσεκτικά οργανωμένη συζήτηση, η οποία είναι σχεδιασμένη να αντλεί αντιλήψεις και πεποιθήσεις σε ένα καθορισμένο ερευνητικό θέμα, μέσα σε ένα επιτρεπτικό, μη απειλητικό περιβάλλον. Προϋποθέτουν αναλυτικό σχεδιασμό του στόχου της έρευνας, της συγκρότησης της ομάδας (όχι κατ' ανάγκη από ειδικούς), και την καθοδήγηση των ερωτημάτων με στόχο την παραγωγή αποτελέσματος, αναδεικνύοντας την υψηλή διάδραση μεταξύ των μελών της ομάδας, ενώ απαιτούν πόρους και εξειδίκευση της αξιολόγησης των ευρημάτων και ερμηνεία των αποτελεσμάτων.
- ⇒ Εκδηλώσεις Εργαστήρια, Events κ.λπ. παρουσίασης και προβολής καινοτομικών / καλών πρακτικών ΚΑΛΟ σε τοπικό, περιφερειακό, εθνικό και διεθνές επίπεδο (στο πλαίσιο αυτό θα

οργανωθούν συναντήσεις και συγκεντρώσεις φορέων της κοινωνίας των πολιτών, τοπικών επιχειρηματιών, φορέων του δημόσιου τομέα, δημοτικών δομών, νέων ή δυνητικών κοινωνικών επιχειρηματιών για την ανταλλαγή απόψεων, τον προσδιορισμό των αναγκών της τοπικής κοινωνίας, τον σχεδιασμό και την ανάπτυξη του κύκλου ζωής νέων υπηρεσιών και προϊόντων και την ανάπτυξη νέων εργαλείων κοινωνικής επιχειρηματικότητας)

- ⇒ Ανάπτυξη «Εταιρικών Σχέσεων», Δίκτυα ΚΑΛΟ και Πιλοτικές Εφαρμογές Ιδεών ανάπτυξης δραστηριοτήτων ΚΑΛΟ
- ⇒ Εκθέσεις προβολής των φορέων και πρωτοβουλιών ΚΑΛΟ, με αξιοποίηση των social media και λοιπών ηλεκτρονικών καναλιών δημοσιότητας
- ⇒ Προβολή πρωτοβουλιών, δράσεων, δραστηριοτήτων, προϊόντων, υπηρεσιών κ.λπ. των Φορέων ΚΑΛΟ και διδάγματα, καλές πρακτικές από την Ελλάδα και το εξωτερικό

Αναλυτικά περιλαμβάνει τους παρακάτω υποτομείς δραστηριοτήτων:

<b>ΤΔ-3.1</b>	Έρευνες πεδίου για την ταυτότητα, το ρόλο και το καθεστώς της ΚΑΛΟ, με στόχο την προβολή της ΚΑΛΟ για την ανάδειξη των αξιών που προσβέβει καθώς και των ειδοποιών χαρακτηριστικών της (θα επιδιωχθεί η προβολή των διαφορετικών επιχειρησιακών μοντέλων που εντάσσονται στην ΚΑΛΟ, των προσδιοριστικών αξιών, του οράματος και της γενικότερης αποστολής των φορέων ΚΑΛΟ, καθώς και ο κοινωνικός, οικονομικός και περιβαλλοντικός αντίκτυπος τους)
<b>ΤΔ-3.2</b>	Θεματικές Ημερίδες και Συνέδρια (σε φυσική ή/και σε διαδραστική εξ αποστάσεως μορφή) με ελεύθερη πρόσβαση και με κατάλληλη δημοσιότητα, ώστε να διασφαλιστούν τυχόν ζητήματα επιλεκτικής μεταχείρισης
<b>ΤΔ-3.3</b>	Θεματικά Εργαστήρια των φορέων της ΚΑΛΟ και των εργαζομένων σε αυτούς σε ειδικά θέματα που απορρέουν από τις δυσκολίες τοπικότητας, του ιδιαίτερου αντικειμένου τους
<b>ΤΔ-3.4</b>	Δράσεις δομημένης και συστηματικής πληροφόρησης για τους ενδιαφερόμενους (φυσικά πρόσωπα) να απασχοληθούν στον τομέα της ΚΑΛΟ
<b>ΤΔ-3.5</b>	Δράσεις δομημένης και συστηματικής πληροφόρησης για στελέχη και αιρετούς κατ' αρχήν, των Δήμων της ΟΧΕ Δυτικής Αθήνας και, συνολικά, στα στελέχη και τους αιρετούς της Αυτοδιοίκησης και των Φορέων αυτής, χωρίς προϋποθέσεις και χωρικούς διαχωρισμούς
<b>ΤΔ-3.6</b>	Εκδηλώσεις Εργαστήρια, Events κ.λπ. παρουσίασης και προβολής καινοτομικών / καλών πρακτικών ΚΑΛΟ σε τοπικό, περιφερειακό, εθνικό και διεθνές επίπεδο (στο πλαίσιο αυτό θα οργανωθούν συναντήσεις και συγκεντρώσεις φορέων της κοινωνίας των πολιτών, τοπικών επιχειρηματιών, φορέων του δημόσιου τομέα, δημοτικών δομών, νέων ή δυνητικών κοινωνικών επιχειρηματιών για την ανταλλαγή απόψεων, τον προσδιορισμό των αναγκών της τοπικής κοινωνίας, τον σχεδιασμό και την ανάπτυξη του κύκλου ζωής νέων υπηρεσιών και προϊόντων και την ανάπτυξη νέων εργαλείων κοινωνικής επιχειρηματικότητας)
<b>ΤΔ-3.7</b>	Ανάπτυξη «Εταιρικών Σχέσεων», Δίκτυα ΚΑΛΟ και Πιλοτικές Εφαρμογές Ιδεών ανάπτυξης δραστηριοτήτων ΚΑΛΟ
<b>ΤΔ-3.8</b>	Εκθέσεις προβολής των φορέων και πρωτοβουλιών ΚΑΛΟ, με αξιοποίηση των social media και λοιπών ηλεκτρονικών καναλιών
<b>ΤΔ-3.9</b>	Προβολή πρωτοβουλιών, δράσεων, δραστηριοτήτων, προϊόντων, υπηρεσιών κ.λπ. των Φορέων ΚΑΛΟ και διδάγματα, καλές πρακτικές από την Ελλάδα και το εξωτερικό

### **B.5.5 Ανάλυση του ΤΔ.4: Οριζόντιες Δράσεις και Υπηρεσίες**

Περιλαμβάνονται:

- ⇒ Επικοινωνιακό Πλάνο, Δράσεις Φυσικής και Ηλεκτρονικής Δημοσιότητας για την οριζόντια προβολή των Δράσεων και των Επιδιωκόμενων Αποτελεσμάτων του Έργου, συμπεριλαμβανομένου κατ' αποκοπή εργασιών SEO (Search Engine Optimization) προκυμμένου

να επιτευχθεί η εμφάνιση του website (του Έργου και του ΑΣΔΑ) σε υψηλές θέσεις στα κύρια αποτελέσματα των μηχανών αναζήτησης αναφορικά με τις δράσεις και τη στόχευση του Έργου (επίτευξη υψηλής θέσης για τις λέξεις-κλειδιά (keywords) αντιπροσωπευτικές για το Έργο όπως θα προκύψουν και θα εξελίσσονται κατά τη διάρκεια του και η διατήρηση της θέσης αυτής στην διάρκεια του χρόνου), Pay-per-Click διαφημίσεις (Sponsored listings, που θα επιστρέφουν επί πληρωμή αποτελέσματα σε αναζητήσεις συγκεκριμένων keywords, προσελκύοντας νέους επισκέπτες στην ιστοσελίδα του Έργου), Paid Inclusion (επί πληρωμή καταχώρηση ιστοσελίδας στα ευρετήρια των μηχανών αναζήτησης και σε directories ιστοσελίδων), Search Engine Analytics (ανάλυση των στατιστικών που προκύπτουν από την αξιοποίηση των στρατηγικών SEM), Social media optimization (Facebook, Twitter, LinkedIn, Google+, κλπ.), καθώς και καταχωρήσεις στον τοπικό τύπο (φυσικό και ηλεκτρονικό).

- ⇒ Επιβράβευση της αριστείας και της καινοτομίας, κοινωνικής και μη, με αποδέκτες τους συντελεστές του Οικοσυστήματος Κοινωνικής και Αλληλέγγυας Οικονομίας κατ'αρχήν, στην περιοχή της Δυτικής Αθήνας και, συνολικά, στην Χώρα, χωρίς γεωγραφικούς, κλαδικούς ή άλλους διαχωρισμούς και προϋποθέσεις,
- ⇒ Ηλεκτρονικό Φόρουμ, Ενδυνάμωση Στελεχών και Φορέων ΚΑΛΟ,
- ⇒ Μονάδα Παροχής Πληροφοριών και Διευκρινίσεων (e-Helpdesk)

Ο σχεδιασμός του προγράμματος εκδηλώσεων, εργαστηρίων, Events κ.λπ. παρουσίασης και προβολής καινοτομικών / καλών πρακτικών ΚΑΛΟ σε τοπικό, περιφερειακό, εθνικό και διεθνές επίπεδο ( ΤΔ.3-6), καθώς και της οργάνωσης και συμμετοχής των Φορέων ΚΑΛΟ σε Εκθέσεις προβολής των φορέων και πρωτοβουλιών ΚΑΛΟ, με αξιοποίηση των social media και λοιπών ηλεκτρονικών καναλιών (ΤΔ-3.8.) ή/και των αντίστοιχων δράσεων φυσικής δημοσιότητας του ΤΔ-4, υπόκειται στις οδηγίες και τους περιορισμούς αντιμετώπισης της υγειονομικής κρίσης του COVID-19 που θα ισχύουν στην Ελλάδα και στις χώρες της Ευρώπης.

Αναλυτικά, ο Τ.Δ.4 περιλαμβάνει τους παρακάτω υποτομείς:

<b>ΤΔ-4.1</b>	Επικοινωνιακό Πλάνο, Οριζόντιες Δράσεις Φυσικής και Ηλεκτρονικής Δημοσιότητας για την οριζόντια προβολή των Δράσεων και των Επιδιωκόμενων Αποτελεσμάτων του Έργου
<b>ΤΔ-4.2</b>	Ανάπτυξη, Επικαιροποίηση και Επιμέλεια Περιεχομένου
<b>ΤΔ-4.3</b>	Επιβράβευση της αριστείας και της καινοτομίας, κοινωνικής και μη, με αποδέκτες τους συντελεστές του Οικοσυστήματος Κοινωνικής και Αλληλέγγυας Οικονομίας κατ' αρχήν, στην περιοχή της Δυτικής Αθήνας και, συνολικά, στην Χώρα, χωρίς γεωγραφικούς, κλαδικούς ή άλλους διαχωρισμούς και προϋποθέσεις,
<b>ΤΔ-4.4</b>	Ηλεκτρονικό Φόρουμ, Ανταλλαγή Εμπειριών και Ενδυνάμωση Στελεχών και Φορέων ΚΑΛΟ
<b>ΤΔ-4.5</b>	Μονάδα Παροχής Πληροφοριών και Διευκρινίσεων (e-Helpdesk)

### **B.5.6 Διάχυση των Αποτελεσμάτων - Δημοσιότητα του Έργου**

Το Έργο θα διαθέτει συγκεκριμένη Επικοινωνιακή Στρατηγική, η οποία θα οριστικοποιηθεί στο πλαίσιο του Παραδοτέου Π-1 και θα επικαιροποιείται στα επόμενα, λαμβάνοντας υπόψη και τις οδηγίες αντιμετώπισης και προσαρμογής στις επιπτώσεις του covid-19 ή άλλων έκτακτων συνθηκών.

Η διάχυση των αποτελεσμάτων και η δημοσιότητα του Έργου εντάσσεται σε διακριτούς Τομείς δραστηριότητας (αντίστοιχα στον ΤΔ-3 και στον ΤΔ-4) και επιδιώκεται να γίνει μέσω συγκεκριμένων ενεργειών που θα υλοποιούνται κατά τη διάρκεια του έργου.

Η διάχυση των αποτελεσμάτων του Έργου θα γίνεται με πολλαπλά κανάλια επικοινωνίας, όπως με το «Ηλεκτρονικό Φόρουμ ΚΑΛΟ», την ανταλλαγή εμπειριών και την ενδυνάμωση των Στελεχών και των Φορέων ΚΑΛΟ, μέσω της ψηφιακής πλατφόρμας του Έργου, ενώ η δημοσιότητα του Έργου θα υλοποιείται μέσω συνδυασμού δράσεων με φυσικά και ηλεκτρονικά μέσα, με την πρόβλεψη χρήσης ψηφιακών μέσων επικοινωνίας, στην περίπτωση υιοθέτησης των υγειονομικών πρωτοκόλλων της πανδημίας του covid-19.

Ειδικότερα, περιλαμβάνονται οι ακόλουθες δραστηριότητες και υπηρεσίες:

- ⇒ η ενημέρωση, προσέλκυση και συμμετοχή των νέων εν δυνάμει επιχειρηματιών ΚΑΛΟ σε κοινά ηλεκτρονικά και φυσικά δρώμενα, η προώθηση συνεργιών, η μεταφορά γνώσης και η ανάδειξη καλών και βέλτιστων πρακτικών.
- ⇒ η ηλεκτρονική και φυσική δικτύωση νέων εν δυνάμει επιχειρηματιών ΚΑΛΟ –μέσω της Ψηφιακής Πλατφόρμας “e-Social Economy Initiatives & Services” (e-SEIS), με ίδια πρωτοβουλία ή/και παρακίνηση για τη δημιουργία ομάδων, τη διάχυση ιδεών κ.ο.κ.
- ⇒ η διάδοση της λειτουργίας, των πληροφοριών και των αποτελεσμάτων της πλατφόρμας “e - Social Economy Initiatives & Services” μέσω των «Μέσων Κοινωνικής Δικτύωσης», παραγωγή "περιεχομένου", ανάλυση συμπεριφοράς χρηστών (internet analytics) κ.λπ
- ⇒ η διεξαγωγή ημερίδων και άλλων εκδηλώσεων για την ενημέρωση, τη δικτύωση, τον απολογισμό, τη βράβευση και τη διάδοση των αποτελεσμάτων της λειτουργίας της πλατφόρμας και ανοιχτού συνεδρίου, στο τέλος του Έργου. Συμπεριλαμβάνονται θεματικά events και εκδηλώσεις, ενώ στην εκδήλωση του «κλεισίματος» του Έργου μπορεί να προβλεφθούν επιπρόσθετα βραβεύσεις αριστείας σε σχέση με τις επιδόσεις εξωστρέφειας και δικτύωσης των επιχειρήσεων.
- ⇒ Εργασίες SEO (Search Engine Optimization) προκυμμένου να επιτευχθεί η εμφάνιση του website (του Έργου και του ΑΣΔΑ) σε υψηλές θέσεις στα κύρια αποτελέσματα των μηχανών αναζήτησης αναφορικά με τις δράσεις και τη στόχευση του Έργου (επίτευξη υψηλής θέσης για τις λέξεις-κλειδιά (keywords) αντιπροσωπευτικές για το Έργο όπως θα προκύψουν και θα εξελίσσονται κατά τη διάρκεια του και η διατήρηση της θέσης αυτής στην διάρκεια του χρόνου), Pay-per-Click διαφημίσεις (Sponsored listings, που θα επιστρέφουν επί πληρωμή αποτελέσματα σε αναζητήσεις συγκεκριμένων keywords, προσελκύνοντας νέους επισκέπτες στην ιστοσελίδα του Έργου), Paid Inclusion (επί πληρωμή καταχώρηση ιστοσελίδας στα ευρετήρια των μηχανών αναζήτησης και σε directories ιστοσελίδων), Search Engine Analytics (ανάλυση των στατιστικών που προκύπτουν από την αξιοποίηση των στρατηγικών SEM), Social media optimization (Facebook, Twitter, LinkedIn, Google+, κλπ.), πληρωμένες καταχωρήσεις. Ειδική έκθεση αναφοράς εργασιών SEO.
- ⇒ Στοιχευμένες δημοσιεύσεις/ καταχωρήσεις σε έντυπο και ηλεκτρονικό τύπο, δράσεις SEM/SEO κ.λπ.

Το περιεχόμενο και τα χαρακτηριστικά των δραστηριοτήτων της Πράξης που δεν κοστολογούνται με Α/Μ έχει ως εξής:

- ⇒ Η ημερίδα αποτελεί εκδήλωση με συμμετοχή ειδικού κοινού στην οποία παρουσιάζονται απόψεις, καλές πρακτικές, προτάσεις και συμπεράσματα σε ένα κεντρικό θέμα. (ενδεικτικά περιλαμβάνει εκτυπώσεις, πρακτικά, catering, κ.λπ.). Υλοποιείται με φυσικό τρόπο και διαδικτυακά. Οι ημερίδες θα υλοποιηθούν σε χώρους που θα παραχωρηθούν από του Δήμους μέλη του ΑΣΔΑ.
- ⇒ Το συνέδριο αποτελεί εκδήλωση με διευρυμένη συμμετοχή κοινού στην οποία παρουσιάζονται απόψεις, καλές πρακτικές, προτάσεις και συμπεράσματα σε ένα κεντρικό θέμα, με επιμέρους ζητήματα, ενότητες, εκδηλώσεις, παρουσιάσεις κ.λπ. (ενδεικτικά περιλαμβάνει εκτυπώσεις, πρακτικά catering, κ.λπ.). Επισημαίνεται ότι στην περίπτωση που στο πλαίσιο υλοποίησης συνεδρίου δεν υπάρξει κόστος ενοικίασης αίθουσας (πχ στην περίπτωση παραχώρηση του χώρου διεξαγωγής) το κόστος θα εμποτίσει άλλες εργασίες στο πλαίσιο του συνεδρίου (events, παροχές κ.λπ.). Το Συνέδριο θα υλοποιείται με φυσικό τρόπο και παράλληλη διαδικτυακή μετάδοση.
- ⇒ Πέντε (5) ειδικές Εκθέσεις αναφοράς εργασιών SEO - search engine optimization και καταχωρήσεις επί πληρωμή και άλλες σχετικές με search-engine υπηρεσίες. Όπου είναι αναγκαίο, ο Ανάδοχος θα προσφεύγει σε εξωτερικούς εμπειρογνώμονες με ειδική γνώση και εμπειρία σε θέματα SEM & SEO..

Το κόστος υλοποίησης των δράσεων φυσικής και ηλεκτρονικής δημοσιότητας έχει εκφραστεί στο πλαίσιο της κοστολόγησης

- ⇒ σε Α/Μ όσον αφορά την προετοιμασία, τον σχεδιασμό την υλοποίηση και τον απολογισμό των δράσεων, υποστήριξης, εκπόνησης και παρακολούθησης του επικοινωνιακού σχεδίου, λειτουργίες οργάνωσης και συντονισμού των δράσεων δημοσιότητας, λειτουργίες γραφείου τύπου κ.λπ.
- ⇒ σε πλήθος δράσεων (Ημερίδες, Συνέδρια, Events, Βραβεύσεις),
- ⇒ δράσεις SEM με μοναδιαίο κόστος.

Στο ενδεικτικό μοναδιαίο κόστος των δράσεων προστίθενται και το κόστος των απαιτούμενων Α/Μ,

Οι ανωτέρω λειτουργικές απαιτήσεις θεωρούνται κρίσιμης σημασίας για την επιτυχή υλοποίηση του Έργου, θα αναλυθούν δε στην τεχνική προσφορά του Αναδόχου και θα αξιολογηθούν κατάλληλα, ενώ θα εξειδικευθούν στο πλαίσιο του Π-1. Ο παραπάνω προγραμματισμός μπορεί να προσαρμόζεται ανάλογα με τις συνθήκες και τις οδηγίες τήρησης των υγειονομικών πρωτοκόλλων του covid-19 ή και λόγω άλλων έκτακτων συνθηκών (ανωτέρα βία).

Η ψηφιακή πλατφόρμα καθώς και οι εφαρμογές που θα αναπτυχθούν, δεν θα περιέχουν διαφημίσεις και οποιαδήποτε προωθητική ενέργεια, τόσο του δικαιούχου όσο και του αναδόχου ή άλλων επιχειρήσεων ή/και προϊόντων / υπηρεσιών.

## **B.6 Διασφάλιση της Βιωσιμότητας του Έργου**

Ο ΑΣΔΑ αποτελεί Εταίρο της Αστικής Αρχής της ΒΑΑ/ΟΧΕ της Δυτικής Αθήνας και εκ του ρόλου του έχει αναλάβει δράσεις που αναδεικνύουν και αναβαθμίζουν το μητροπολιτικό ρόλο της Δυτικής

Αθήνας, υποστηρίζουν και προσελκύουν νέες και νεοφυείς επιχειρηματικές δραστηριότητες και στηρίζουν την απασχολησιμότητα. Σε μεγάλο βαθμό, οι δράσεις αυτές υποστηρίζονται από ηλεκτρονικές υπηρεσίες, οι οποίες αξιοποιούν την υφιστάμενη τεχνολογική υποδομή του ΑΣΔΑ (η οποία εκσυγχρονίζεται και προσαρμόζεται με τις απαιτήσεις των Δράσεων που εντάσσονται στη ΒΑΑ/OXE), την τεχνογνωσία των στελεχών του και, οι οποίες, εντέλει, δημιουργούν οικονομίες κλίμακας ως προς την συντήρηση και λειτουργία των εφαρμογών.

Σε ορισμένες δράσεις, όπως στην υπό συζήτηση, έχουν προβλεφθεί πρωτότυπες υπηρεσίες προβολής και τοποθέτησης των Φορέων ΚΑΛΟ (υφιστάμενων και εν δυνάμει) στις περιφερειακές αγορές, καθώς και στην εθνική και, δυνητικά, στην ευρωπαϊκή αγορά, εκπόνησης report επιχειρηματικών δραστηριοτήτων ΚΑΛΟ, ανάπτυξης εργαλείων και μεθοδολογιών για συγκεκριμένο χρονικό διάστημα, ώστε μετά τη συμβατική λήξη των Πράξεων, να ελαχιστοποιηθούν πιθανοί κίνδυνοι υστέρησης της μεταφοράς τεχνογνωσίας τόσο προς την κοινότητα των Φορέων ΚΑΛΟ, όσο και προς τα στελέχη του ΑΣΔΑ και των Δήμων-εταίρων της ΒΑΑ/OXE της Δυτικής Αθήνας και να υποστηριχθεί η ήδη αναληφθείσα από τον ΑΣΔΑ λειτουργία του Έργου..

Πέραν των ανωτέρω, η βιωσιμότητα της συγκεκριμένης Πράξης διασφαλίζεται από την ένταξή της στο συνολικό εγκεκριμένο στρατηγικό σχεδιασμό της ΒΑΑ/OXE της Δυτικής Αθήνας, ο οποίος μεταξύ άλλων περιλαμβάνει τις δράσεις που αναφέρθηκαν στις ενότητες Β.1, Β.2 και Β.3 της παρούσης. Η πρόβλεψη των παραπάνω δράσεων συνδυάζεται με την συμμετοχή των Δήμων-Εταίρων της Αστικής Αρχής της ΒΑΑ/OXE της Δυτικής Αθήνας, καθώς και με την συμμετοχή των τοπικών κοινωνικών και επαγγελματικών εταίρων.

Από τα παραπάνω τεκμαίρεται η βιωσιμότητα της Πράξης, τόσο σε οικονομικό, όσο και σε λειτουργικό επίπεδο.

## **B.7 Ανάπτυξη Ψηφιακής Πλατφόρμας e-SEIS**

Η ανάπτυξη Ψηφιακής Πλατφόρμας με τη μορφή “**West Athens e-Social Economy Initiatives & Services /**” με την κωδική ονομασία «**e-SEIS**» αφορά αποκλειστικά στην υποστήριξη των Εργασιών/Ενεργειών της παρούσας Πράξης.

Η πλατφόρμα e-SEIS αναπτύσσεται στο πλαίσιο του Τομέα Δραστηριοτήτων 2, αλλά υποστηρίζει την λειτουργία, την παροχή ηλεκτρονικών υπηρεσιών και την ηλεκτρονική δημοσιότητα του συνόλου της Πράξης. Στον Πίνακα που ακολουθεί εντοπίζονται οι λειτουργίες, οι διεπαφές και οι υπηρεσίες της e-SEIS.

Η πλατφόρμα e-SEIS διαρθρώνεται σε Υποσυστήματα, ως εξής:

- ⇒ Υπ-1: Ιστοσελίδα e-SEIS
- ⇒ Υπ-2: Σύστημα Ρόλων και Εξουσιοδοτήσεων
- ⇒ Υπ-3: Β.Ι.,
- ⇒ Υπ-4: Υπηρεσίες Συμβουλευτικής e-Counseling σε ζητήματα ανάπτυξης των Δραστηριοτήτων ΚΑΛΟ.
- ⇒ Υπ-5: Πρόσβαση σε Βιβλιοθήκες και Δομημένες Πληροφορίες των Τομέων ΚΑΛΟ

- ⇒ Υπ-6: Πρόσβαση σε ανοιχτές πληροφορίες και ταξινόμηση / κωδικοποίηση διαδραστικών πληροφοριών και ανάπτυξη εργαλείων προς χρήση από υφιστάμενους φορείς ΚΑΛΟ, μελλοντικούς κοινωνικούς επιχειρηματίες (μεμονωμένους ή σε ομάδες), άνεργους και εργαζομένους (ανεξαρτήτως του κλάδου στον οποίο απασχολούνται).
- ⇒ Υπ-7: Διάχυση των Αποτελεσμάτων της ανάπτυξης Κοινωνικών Δικτύων και επιδεικτικών ενεργειών και πρωτοβουλιών για την προώθηση και διάδοση της ΚΑΛΟ
- ⇒ Υπ-8: Δυνητικοί Τομείς Ανάπτυξης της ΚΑΛΟ (ειδικά reports κοινωνικής επιχειρηματικότητας)
- ⇒ Υπ-9: Ηλεκτρονικός Οδηγός Φορέων ΚΑΛΟ
- ⇒ Υπ-10: Πρόσβαση σε επιδεικτική χρήση / αξιοποίηση προηγμένων πληροφοριών για τη δραστηριοποίηση σε αντικείμενα ΚΑΛΟ στην Ευρωπαϊκή Αγορά
- ⇒ Υπ-11: Ανάπτυξη και Διαχείριση Ηλεκτρονικού Περιεχομένου (Web marketing, On-Line Marketing, Social Media, eContent
- ⇒ Υπ-12: Ηλεκτρονικό Φόρουμ ΚΑΛΟ
- ⇒ Υπ-13: Μονάδα και Υπηρεσίες e-Helpdesk

**Πίνακας 3. Τομείς, Υποτομείς και Ενέργειες Υπηρεσιών που αφορούν στην ανάπτυξη, λειτουργία και την παροχή ηλεκτρονικών υπηρεσιών μέσω της e-SEIS**

<b>ΤΔ-2: Ηλεκτρονικές Υπηρεσίες Στήριξης της Ανάπτυξης του Οικοσυστήματος της ΚΑΛΟ στη Δυτική Αθήνα (West Athens e - Social Economy Initiatives &amp; Services / e-SEIS)</b>	
<b>ΤΔ-2.1: Ανάπτυξη ηλεκτρονικής πλατφόρμας e - Social Economy Initiatives &amp; Services (e-SEIS)</b>	
<b>ΤΔ-2.1.E.1</b>	Αρχιτεκτονική e-SEIS, Ανάπτυξη Υποσυστημάτων Πλατφόρμα, Υποσυστήματα, Εξουσιοδοτήσεις, Β.Ι., Παρατηρητήριο, Forum, Εξωτερικές Οντότητες κ.λπ.
<b>ΤΔ-2.1.E.2</b>	Πιλοτική Λειτουργία της Πλατφόρμας e-SEIS
<b>ΤΔ-2.1.E.3</b>	Παραγωγική Λειτουργία της Πλατφόρμας e-SEIS
<b>ΤΔ-2.1.E.4</b>	Εκπαίδευση Χρηστών
<b>ΤΔ-2.1.E.5</b>	Προετοιμασία, Λειτουργία και Ενημέρωση Επιστημονικού και Τεχνολογικού Περιεχομένου Υποσυστημάτων– Ειδικοί Εμπειρογνώμονες
<b>ΤΔ-2.1.E.6</b>	Προετοιμασία, Λειτουργία και Ενημέρωση Επιστημονικού και Τεχνολογικού Περιεχομένου Υποσυστημάτων - Εργαλεία και Συστήματα
<b>ΤΔ-2.2: Παροχή ανοιχτών ηλεκτρονικών διαδραστικών πληροφοριών και ανάπτυξη εργαλείων προς χρήση από υφιστάμενους φορείς ΚΑΛΟ, μελλοντικούς κοινωνικούς επιχειρηματίες (μεμονωμένους ή σε ομάδες), άνεργους και εργαζομένους (ανεξαρτήτως του κλάδου στον οποίο απασχολούνται)</b>	
<b>ΤΔ-2.2.E.1</b>	Πρόσβαση σε ένα ολοκληρωμένο και σύγχρονο στο Οικοσύστημα ΚΑΛΟ (τυπολογίες του θεσμικού καθεστώτος των φορέων ΚΑΛΟ, τεχνικές ίδρυσης και λειτουργίας φορέων ΚΑΛΟ, μεθοδολογίες για την κινητοποίηση και ενδυνάμωση τους)
<b>ΤΔ-2.2.E.2</b>	Δημιουργία και υποστήριξη «Κοινοτήτων Κοινωνικής Οικονομίας» (μοντέλα συνεργασίας και δικτύωσης φορέων ΚΑΛΟ με άλλους φορείς του οικοσυστήματος ΚΑΛΟ, όπως ιδίως προμηθευτές, πελάτες, άλλοι φορείς ΚΑΛΟ)
<b>ΤΔ-2.2.E.3</b>	Μεθοδολογίες και Υπηρεσίες για την κινητοποίηση και ενδυνάμωση στελεχών, φορέων και εν δυνάμει Επιχειρηματιών ΚΑΛΟ



ΤΔ-2.2.Ε.4	Μεθοδολογίες, Δράσεις και Υπηρεσίες μέτρησης του κοινωνικού αντίκτυπου (η παραγόμενη συλλογική και κοινωνική ωφέλεια που κομίζει η δραστηριότητα ενός φορέα ΚΑΛΟ σε οικονομικό, περιβαλλοντικό και κοινωνικό επίπεδο στις τοπικές κοινωνίες) του φορέα ΚΑΛΟ
ΤΔ-2.2.Ε.5	Πρόσβαση σε διαδικασίες Κοινωνικά Υπεύθυνων Δημοσίων Προμηθειών
ΤΔ-2.2.Ε.6	Πρόσβαση σε ιδιωτικά χρηματοδοτικά εργαλεία (συμβατική ή νεοφυής επιχειρηματικότητα) υποστήριξης των φορέων ΚΑΛΟ
ΤΔ-2.2.Ε.7	Πρόσβαση σε χρηματοδοτικά εργαλεία της κοινωνίας των πολιτών (χορηγίες από κοινωφελή ιδρύματα, πώληση αγαθών και υπηρεσιών σε φορείς της κοινωνίας των πολιτών)
ΤΔ-2.2.Ε.8	Προώθηση συνεργασιών φορέων ΚΑΛΟ με επιχειρήσεις της κλασσικής ή της νεοφυούς επιχειρηματικότητας, με αξιοποίηση εργαλείων «γνωριμίας» και ευαισθητοποίησης των Επιχειρήσεων με την ΚΑΛΟ, αξιοποίησης της Εταιρικής Κοινωνικής Ευθύνης, πιστοποίησης επιχειρήσεων ΚΑΛΟ σε προμηθευτική αλυσίδα ή σε δίκτυα πωλήσεων κ.ο.κ.
ΤΔ-2.2.Ε.9	Πρόσβαση σε χρηματοδοτικά εργαλεία Διεθνών Οργανισμών
<b>ΤΔ-2.3: Ανάπτυξη ηλεκτρονικών διαδραστικών πληροφοριών για την υποστήριξη Φορέων ΟΤΑ που ενδιαφέρονται να αναπτύξουν πρωτοβουλίες στα πεδία της ΚΑΛΟ</b>	
ΤΔ-2.3.Ε.1	Υπηρεσίες ενημέρωσης και συμβουλευτικής για τις δυνατότητες και προϋποθέσεις συνεργασίας με φορείς ΚΑΛΟ
ΤΔ-2.3.Ε.2	Υπηρεσίες ενημέρωσης και συμβουλευτικής για την συμμετοχή των Φορέων ΟΤΑ στην ανάπτυξη θεματικών, διαθεματικών ή τοπικών Οικοσυστημάτων ΚΑΛΟ
ΤΔ-2.3.Ε.3	Υπηρεσίες σύζευξης των Φορέων ΟΤΑ με Ευπαθείς Ομάδες που ενδιαφέρονται να εξυπηρετηθούν από Φορείς ΚΑΛΟ ή/και να συμμετάσχουν σε αντίστοιχες επιχειρηματικές πρωτοβουλίες
ΤΔ-2.3.Ε.4	Καλές πρακτικές και μεταφορά τεχνογνωσίας μεταξύ των Φορέων ΟΤΑ σε ζητήματα ΚΑΛΟ

Στις υποχρεώσεις του Αναδόχου περιλαμβάνονται:

- ⇒ η δέσμευση domain name το οποίο θα πρέπει να είναι σύντομο, ευκολομνημόνευτο και αναγνωρίσιμο από διαφορετικές χώρες και γλώσσες,
- ⇒ η μελέτη / σχεδιασμός δομής και γραφικών της ιστοσελίδας (Υπ-1 της Ψηφιακής Πλατφόρμας)
- ⇒ η παρακολούθηση και ανάλυση των στατιστικών στοιχείων επισκεψιμότητας (analytics)
- ⇒ η υποστήριξη για την ενημέρωση του περιεχομένου της ιστοσελίδας, παροχή επεξηγηματικού εγχειριδίου και εκπαίδευση αρμοδίων Στελεχών της Αναθέτουσας Αρχής
- ⇒ η εξασφάλιση λειτουργίας της ιστοσελίδας για τουλάχιστον 1 έτος μετά τη λήξη της πράξης
- ⇒ η συμμόρφωση του διαδικτυακού τύπου με τις Οδηγίες για την Προσβασιμότητα του Περιεχομένου του Ιστού, έκδοση 2.0 (Web Content Accessibility Guidelines 2.0) του διεθνή οργανισμού World Wide Web Consortium (W3C), στο μεσαίο επίπεδο προσβασιμότητας “AA”.

⇒ η υποστήριξη για την ενημέρωση του περιεχομένου της ιστοσελίδας, παροχή επεξηγηματικού εγχειριδίου και η εκπαίδευση των αρμοδίων Στελεχών της Αναθέτουσας Αρχής (125 ώρες).

Το Σύστημα θα φιλοξενηθεί, για όλη τη περίοδο υλοποίησης του έργου καθώς και για την περίοδο εγγύησης – συντήρησης, στις υποδομές IaaS που θα διαθέσει ο Ανάδοχος. Η περίοδος Εγγύησης περιλαμβάνει συντήρηση, υποστήριξη αλλά και φιλοξενία του προσφερόμενου Συστήματος για τους **δέκα πέντε (15) μήνες** που θα διαρκέσει το έργο και για επιπλέον 24 μήνες μετά από το τέλος του.

Μέσω της Διαδικτυακής Πύλης οι ενδιαφερόμενοι θα έχουν τη δυνατότητα να αναζητούν και να λαμβάνουν πληροφοριακά και ενημερωτικά στοιχεία με τη βοήθεια ενός κατανοητού και εύχρηστου περιβάλλοντος. Για τη δημιουργία του περιβάλλοντος θα χρησιμοποιηθούν σύγχρονες διαδικτυακές τεχνολογίες και θα ακολουθηθούν διεθνώς αποδεκτά πρότυπα και οδηγίες.

Πλέον του βασικού μηχανισμού πλοήγησης, η Πύλη θα προσφέρει και συμπληρωματικούς τρόπους πρόσβασης στο περιεχόμενο όπως μηχανή αναζήτησης (search engine), δένδρο πλοήγησης (site map) και πίνακα τελευταίων προσθηκών (what's new).

Οι βασικές λειτουργίες της διαδικτυακής πύλης περιλαμβάνουν τα ακόλουθα:

⇒ Παροχή πληροφοριακού υλικού προς τις ενδιαφερόμενες επιχειρήσεις και το ευρύτερο κοινό, το οποίο θα περιλαμβάνει:

- Ενημερωτικά κείμενα και υλικό, των μελετών των ανακοινώσεων, των αναφορών και των προηγμένων υπηρεσιών που εκπονεί ή που αξιοποιεί νόμιμα η Πράξη,
- ενημερωτικό υλικό σε ζητήματα εξωστρέφειας, διεθνοποίησης, απόκτησης τεχνογνωσίας και συγκρότησης δικτύων, συμπράξεων και επιχειρηματικών συμμαχιών
- συγκεντρωτική πληροφορία από τα back office Υποσυστήματα του Μηχανισμού, μέσω κατάλληλα επιλεγμένων ερωτημάτων και φίλτρων
- ηλεκτρονική βιβλιοθήκη και υλικό τεκμηρίωσης
- συνδέσμους και (κατά περίπτωση) αυτοματοποιημένη ενημέρωση από άλλους διαδικτυακούς τόπους επιχειρηματικού ενδιαφέροντος (εξωτερικές οντότητες)

⇒ Διαδραστικές εφαρμογές και οδηγίες για τους ωφελούμενους και επιχειρήσεις

⇒ Δημοσιοποίηση του προγραμματισμού, του χρονολογίου, των ενεργειών και γενικότερα των δράσεων οργάνωσης, συμμετοχής και αξιοποίησης αποτελεσμάτων στο απορρέουν από την συμμετοχή σε εκθέσεις ή/και επιχειρηματικές αποστολές, ως ενότητα 2.5.2.

Ο υποψήφιος ανάδοχος θα πρέπει στην Τεχνική του Προσφορά να αναλύσει τις τεχνολογίες και το σχέδιο υλοποίησης που θα ακολουθήσει. Το Σύστημα θα πρέπει να στηρίζεται σε λογισμικό ανοιχτού κώδικα (open source) και να προβλέπει τη χορήγηση απεριόριστου αριθμού αδειών χρήσης.

Η προσφερόμενη από τον ανάδοχο λύση στην Τεχνική προσφορά του σε επίπεδο εφαρμογών θα πρέπει να διαλειτουργεί με την ήδη υπάρχουσα υποδομή του ΑΣΔΑ (Microsoft Windows Server 2008R2, Microsoft ASP.NET (VB.NET) και Microsoft SQL Server).

## B.8 Οριζόντιες Απαιτήσεις – Διεθνή και Εθνικά Πρότυπα

Ο Ανάδοχος κατά τη φάση του σχεδιασμού του Συστήματος θα πρέπει να λάβει υπόψη του διεθνή πρότυπα που αφορούν χαρακτηριστικά όπως ευκολία μάθησης, κατανόησης και λειτουργίας του συστήματος καθώς και αποτελεσματικότητα και αποδοτικότητα του συστήματος (ISO/DIS 9241-11).

Οι ψηφιακές υπηρεσίες που θα αναπτυχθούν στο πλαίσιο της πράξης θα υιοθετούν την αρχή του «Σχεδιάζοντας για Όλους», εντάσσοντας προϋποθέσεις και όρους προσβασιμότητας σε ΤΠΕ για άτομα με αναπηρία, βασιζόμενες σε διεθνώς αναγνωρισμένους κανόνες και συγκεκριμένα τις οδηγίες προσβασιμότητας W3C.

Τα Υποσυστήματα και οι διαδικτυακές εφαρμογές θα υιοθετούν:

- ⇒ Τον Καθολικό Σχεδιασμό, σύμφωνα με το άρθρο 63 του Νόμου 4488/2017 (ΦΕΚ 37<sup>Α</sup>, 13/09/2017)
- ⇒ Το Πλαίσιο παροχής υπηρεσιών Ηλεκτρονικής Διακυβέρνησης – ΥΑ ΥΑΠ/Φ.40.4/1/989 (ΦΕΚ 1301Β, 12/04/2012) <http://www.e-gif.gov.gr/portal/page/portal/egif>
- ⇒ Την Οδηγία για την Προσβασιμότητα του Ιστού Έκδοση 2.0 - WCAG 2.0 (<http://www.w3c.gr/wai/translations/wcag20.html>) της Κοινοπραξίας για τον Παγκόσμιο Ιστό – W3C
- ⇒ Το Πλαίσιο Πιστοποίησης Δημόσιων Διαδικτυακών Τόπων (ΠΠ-ΔΔΤ), <http://www.e-gif.gov.gr/portal/pls/portal/docs/211033.PDF>
- ⇒ Νόμος 4591/2019 «Ενσωμάτωση στην ελληνική νομοθεσία: α) της Οδηγίας (ΕΕ) 2016/2102 του Ευρωπαϊκού Κοινοβουλίου και του Συμβουλίου, της 26ης Οκτωβρίου 2016, για την προσβασιμότητα των ιστότοπων και των εφαρμογών για φορητές συσκευές των οργανισμών του δημόσιου τομέα και β) του άρθρου 1 της Οδηγίας (ΕΕ) 2017/2455 του Συμβουλίου της 5ης Δεκεμβρίου 2017» (ΦΕΚ 10Α, 12/02/2019).

Επιπρόσθετα, το παρόν Έργο θα πρέπει να υιοθετήσει τα εθνικά πρότυπα και τη διαδικασία του «Ενιαίου Σχεδιασμού» (*Integrated Planning Process*) για τα νέα έργα πληροφορικής του Δημοσίου τομέα και της Τοπικής Αυτοδιοίκησης, που βασίζεται στις ακόλουθες αρχές:

- ⇒ **Σχεδιασμός “digital by default”** για όλα τα νέα έργα που αφορούν ψηφιακές υπηρεσίες, με την εφαρμογή των αρχών «Privacy by Design and by Default» του κανονισμού GDPR 679/2016
- ⇒ **Διαλειτουργικότητα μέσω κοινών και διεθνώς αναγνωρισμένων ανοικτών προτύπων**, διάθεσης ανοικτών APIs και ανάπτυξης δημόσιων SDKs
- ⇒ **Σύνδεση των έργων με δράσεις** απλούστευσης διαδικασιών και **μεταρρύθμισης** (απλοποίηση και ηλεκτρονικοποίηση διαδικασιών)
- ⇒ **Εκ των προτέρων πρόνοια για τη βιωσιμότητα των έργων με μακροπρόθεσμη δέσμευση λειτουργίας και συγκεκριμένο πλάνο ενσωμάτωσής τους στο επιχειρησιακό περιβάλλον των φορέων**
- ⇒ Το ψηφιακό περιεχόμενο που θα παραχθεί στο πλαίσιο του έργου θα πρέπει να είναι συμβατό με τις κατευθύνσεις του Υ.ΨΗ.Π.Τ.Ε. (υπ. αριθμ. πρωτ. 5341/16.04.2018 επιστολή της Γενικής Γραμματείας Ψηφιακής Πολιτικής (ΓΓΨΠ) με θέμα «Προτεραιότητες της Εθνικής Ψηφιακής Στρατηγικής στο πλαίσιο των Περιφερειακών Επιχειρησιακών Προγραμμάτων του ΕΣΠΑ 2014-

2020») σχετικά με την παραγωγή ανοικτού ψηφιακού περιεχομένου (Open Data) και τη δυνατότητα επαναχρησιμοποίησής του

- ⇒ Να εξετάσει τη δυνατότητα φιλοξενίας του συστήματος από το Κυβερνητικό Υπολογιστικό Νέφος – Government Cloud (GCloud)
- ⇒ Στην περίπτωση αγοράς αδειών χρήσης λογισμικού/υπηρεσιών Software as a Service (SaaS), θα πρέπει να τεκμηριωθεί ο τρόπος κτήσης τους π.χ. ανά χρήστη, ανά έτος κοκ, και σε κάθε περίπτωση θα πρέπει να καλύπτουν το σύνολο της λειτουργικότητας του έργου έτσι ώστε να εξασφαλίζει τη βιωσιμότητά του

Ειδικά για την μορφή των πληροφοριών και την υλοποίηση της ο Ανάδοχος θα πρέπει να ακολουθεί τεχνολογίες XML (Επισημαίνεται ότι όλες οι διεθνείς προσπάθειες βασίζονται στα ανοικτά πρότυπα XML του διεθνούς οργανισμού W3C – <http://www.w3c.org>).

Ο υποψήφιος θα πρέπει ακόμη να περιγράψει το τεχνολογικό σχήμα διεπαφής για πρόσβαση στις υπηρεσίες από κάθε δυνητικό αποδέκτη για όποια υπηρεσία υπάρχουν σχετικά πρότυπα διαλειτουργικότητας. Σε κάθε περίπτωση, θα πρέπει να παρουσιάσει αναλυτικά στην Τεχνική Προσφορά του τον τρόπο και τις τεχνολογίες με τις οποίες υλοποιεί τη διαλειτουργικότητα για κάθε μια από τις ομάδες υπηρεσιών που περιγράφονται παραπάνω.

Το σύνολο των απαιτούμενων δεδομένων για την παροχή των υπηρεσιών της Προτεινόμενης Πράξης αποτελούν ανοικτά δεδομένα, τα οποία μπορούν να διακινούνται, να συνδυάζονται και να χρησιμοποιούνται περαιτέρω χωρίς νομικούς, τεχνικούς και οργανωτικούς περιορισμούς, με εξαίρεση στην διαχείριση των ευαίσθητων προσωπικών δεδομένων ομάδων πολιτών.

Η Πρότυπη Τεχνική Αρχιτεκτονική Εφαρμογών Ηλεκτρονικής Διακυβέρνησης, σύμφωνα με το Ελληνικό Πλαίσιο Παροχής Υπηρεσιών Ηλεκτρονικής Διακυβέρνησης και Πρότυπα Διαλειτουργικότητας, e-GIF, στο Επίπεδο των Χρηστών αφορά στη διασφάλιση της πρόσβασης των χρηστών στη χρήση των εφαρμογών ηλεκτρονικής διακυβέρνησης, της αξιοποίησης των παρεχόμενων υπηρεσιών και της πρόσβασης στα δεδομένα του συστήματος μέσω φυλλομετρητή ιστού (πχ internet explorer, Firefox, Opera) εγκατεστημένου σε σταθερό ή φορητό προσωπικό υπολογιστή καθώς και μέσω κινητών τηλεφώνων και υπολογιστών παλάμης.

Το σύνολο των υπηρεσιών που θα αναπτυχθούν στο πλαίσιο του παρόντος έργου θα είναι διαθέσιμο για όλους τους ενδιαφερόμενους μέσω του διαδικτύου (internet) και θα είναι προσβάσιμο από:

- ⇒ Η/Υ και φορητούς Η/Υ
- ⇒ Κινητά τηλέφωνα (smartphones)
- ⇒ PDA και Tablet PC τα οποία έχουν δυνατότητες πρόσβασης στο διαδίκτυο
- ⇒ Οποιαδήποτε άλλη συσκευή έχει πρόσβαση στο διαδίκτυο μέσω περιηγητή ιστοσελίδων (web browser)

Τα παραγόμενα από το Έργο γεωχωρικά δεδομένα θα αξιοποιηθούν και διατεθούν με τρόπο συμβατό με τις κατευθυντήριες γραμμές της Ευρωπαϊκής Οδηγίας 2007/2/EK (Inspire) και το Ν. 3882/2010 «Εθνική Υποδομή Γεωχωρικών Πληροφοριών».

Τέλος, κατά το σχεδιασμό του Έργου ο Ανάδοχος θα πρέπει να λάβει ειδική μέριμνα και να δρομολογήσει τις κατάλληλες δράσεις για:

- ⇒ την Ασφάλεια των Πληροφοριακών Συστημάτων, Εφαρμογών, Μέσων και Υποδομών
- ⇒ την προστασία της ακεραιότητας και της διαθεσιμότητας των πληροφοριών
- ⇒ την προστασία των προς επεξεργασία και αποθηκευμένων προσωπικών δεδομένων αναζητώντας και εντοπίζοντας με μεθοδικό τρόπο τα τεχνικά μέτρα και τις οργανωτικό-διοικητικές διαδικασίες.

Για τον σχεδιασμό και την υλοποίηση των τεχνικών μέτρων ασφαλείας του Έργου, ο Ανάδοχος πρέπει να λάβει υπόψη του:

- ⇒ το ισχύον θεσμικό και νομικό πλαίσιο,
- ⇒ τις σύγχρονες εξελίξεις στις ΤΠΕ,
- ⇒ τις βέλτιστες πρακτικές στο χώρο της Ασφάλειας στις ΤΠΕ,
- ⇒ τα επαρκέστερα διατιθέμενα προϊόντα λογισμικού και υλικού,
- ⇒ τυχόν διεθνή de facto ή de jure σχετικά πρότυπα.

Το Σύστημα θα πρέπει να διαθέτει ή/και να παρέχει ακόμη:

- ⇒ Μηχανισμό ορισμού προφίλ χρηστών, ομάδων χρηστών και λιστών ελεγχόμενης πρόσβασης (access control lists),
- ⇒ Υποστήριξη των πρωτοκόλλων HTTPS, SSL/TLS,
- ⇒ αρχιτεκτονική SSO (single sign on) για κεντρική διαχείριση της πρόσβασης των χρηστών,
- ⇒ υποστήριξη session tracking,
- ⇒ δυνατότητα auditing και πλήρους ιχνηλάτησης των επιτυχών και ανεπιτυχών ενεργειών πρόσβασης στις βάσεις με τα δεδομένα,
- ⇒ ενσωματωμένο μηχανισμό στο σύστημα διαχείρισης περιεχομένου για τον προσδιορισμό και την εφαρμογή πολιτικών ασφαλείας (security policies),
- ⇒ μηχανισμό πλήρους διασφάλισης της αυτοτέλειας πρόσβασης σε δεδομένα εμπορικού εμπιστευτικού χαρακτήρα.

Τέλος και, προκειμένου να διασφαλίζεται υψηλός βαθμός φιλικότητας στην αλληλεπίδραση με το σύνολο προσφερόμενων ηλεκτρονικών υπηρεσιών και το περιεχόμενο του Έργου, που θα προσφέρονται μέσω της Πύλης σε όλους τους Ωφελομένους, συμπεριλαμβανομένων των ατόμων με ειδικές ανάγκες (ΑμΕΑ) και των ηλικιωμένων, επισημαίνεται εκ νέου ότι η κατασκευή αυτών θα συμμορφώνεται πλήρως με τις ελέγξιμες «Οδηγίες για την Προσβασιμότητα του Περιεχομένου του Ιστού», έκδοση 2.0. Σε επίπεδο προσβασιμότητας απαιτείται τουλάχιστον επίπεδο "AA" (WCAG 2.0 level AA).

## **B.9 Κοστολόγηση των Υπηρεσιών του Έργου – Συγκεντρωτική Απεικόνιση**

Η κοστολόγηση των υπηρεσιών του Έργου φαίνεται συγκεντρωτικά στον Πίνακα που ακολουθεί.

**Πίνακας 4. Συνοπτική παρουσίαση εκτιμώμενου κόστους του Έργου ανά «Τομέα Δραστηριοτήτων» (ΤΔ)**

Τ.Δ.	Τομείς Δραστηριοτήτων (ΤΔ) - Περι.	Κόστος	%
Τ.Δ.0	Συντονισμός, Οριζόντια Παρακολούθηση και Υποστήριξη του Έργου	201.009,00 €	10,83%
Τ.Δ.1	Παρατηρητήριο Ανάπτυξης Οικοσυστήματος ΚΑΛΟ στη Δυτική Αθήνα («Παρατηρητήριο ΚΑΛΟ»)	565.205,00 €	30,46%
Τ.Δ.2	Ηλεκτρονικές Υπηρεσίες Στήριξης της Ανάπτυξης του Οικοσυστήματος της ΚΑΛΟ στη Δυτική Αθήνα (West Athens e - Social Economy Initiatives & Services / e-SEIS)	662.300,00 €	35,69%
Τ.Δ.3	Συμμετοχικές Δράσεις ανάπτυξης Κοινωνικών Δικτύων και επιδεικτικών ενεργειών και πρωτοβουλιών για την προώθηση και διάδοση της ΚΑΛΟ στη Δυτική Αθήνα	343.830,00 €	18,53%
Τ.Δ.4	Οριζόντιες Δράσεις και Υποστηρικτικές Υπηρεσίες	83.306,00 €	4,49%
<b>Σύνολο χωρίς ΦΠΑ</b>		<b>1.855.650,00 €</b>	<b>100,00%</b>
<b>ΦΠΑ</b>		<b>445.356,00 €</b>	
<b>Σύνολο με ΦΠΑ</b>		<b>2.301.006,00 €</b>	

Η Τυπολογία του μοναδιαίου κόστους ανά κατηγορία στελέχους, Ανθρωπομήνα και σύνολο, φαίνεται στον Πίνακα που ακολουθεί.

**Πίνακας 5. Τυπολογία του Κόστους (Α/Μ)**

	Κόστος Α/Μ	Ποσότητα	Κόστος
Σ.1	3.150,00 €	15	47.250,00 €
Σ.2	3.000,00 €	15	45.000,00 €
Σ.3	3.000,00 €	15	45.000,00 €
Σ.4	3.000,00 €	15	45.000,00 €
Σ.5	3.000,00 €	15	45.000,00 €
Σ.6	3.000,00 €	15	45.000,00 €
Σ.7	3.000,00 €	15	45.000,00 €
Σ.8	3.000,00 €	15	45.000,00 €
Σ.9	3.150,00 €	15	47.250,00 €
Σ.10	3.150,00 €	15	47.250,00 €
Σ.11	3.150,00 €	15	47.250,00 €
Σ.12	3.150,00 €	15	47.250,00 €
Σ.13	3.150,00 €	15	47.250,00 €
Σ.14	3.150,00 €	15	47.250,00 €
Σ.15	2.100,00 €	15	31.500,00 €
Σ.16	2.100,00 €	15	31.500,00 €
Σ.17	2.100,00 €	15	31.500,00 €
Σ.18	2.100,00 €	15	31.500,00 €
Σ.19	2.100,00 €	15	31.500,00 €
Σ.20	2.100,00 €	15	31.500,00 €
Σ.21	2.100,00 €	15	31.500,00 €
Σ.22	1.850,00 €	15	27.750,00 €

	Κόστος Α/Μ	Ποσότητα	Κόστος
Σ.23	1.850,00 €	15	27.750,00 €
Σ.24	1.850,00 €	15	27.750,00 €
Σ.25	1.850,00 €	15	27.750,00 €
Σ.26	1.680,00 €	15	25.200,00 €
Σ.27	1.680,00 €	15	25.200,00 €
Σ.28	3.000,00 €	15	45.000,00 €
Σ.29	3.000,00 €	15	45.000,00 €
Σ.30	3.000,00 €	15	45.000,00 €
Σ.31	3.000,00 €	15	45.000,00 €
Σ.32	3.000,00 €	15	45.000,00 €

Η τυπολογία του κόστους των κατ' αποκοπή υπηρεσιών έχει ως κάτωθι:

#### Πίνακας 6. Μοναδιαία κόστη Υπηρεσιών κατ' αποκοπή

Υπηρεσία	Μονάδα	Κόστος	Ποσότητα	Σύνολο
Συνέδρια, Events, Βραβεύσεις	Πλήθος	10.000,00 €	1	10.000,00 €
Focus Group	Πλήθος	5.000,00 €	17	85.000,00 €
Ειδικές Εκθέσεις	Κατ' αποκοπή	7.000,00 €	36	252.000,00 €
Εργαστήριο	Πλήθος	3.500,00 €	30	105.000,00 €
Ημερίδες	Πλήθος	4.000,00 €	4	16.000,00 €
Πρόσβαση σε Εθνικές και Διεθνείς ΒΔ	Κατ' αποκοπή	50.000,00 €	1	50.000,00 €
Εκπαίδευση	Ώρες	125,00 €	400	50.000,00 €
Δράσεις SEM	Πλήθος	7.000,00 €	5	35.000,00 €

Στον παρακάτω πίνακα φαίνεται το κόστος των μελών της Ομάδας Έργου ανά Τομέα, Υποτομέα και Ενέργεια:

#### Πίνακας 7. Ανάλυση Κόστους Ομάδας Έργου ανά Τομέα, Υπο-τομέα και Ενέργεια

Τ.Δ.	Στέλεχος	Κόστος	Ποσότητα	Σύνολο	
Τ.Δ.0	Συντονισμός, Οριζόντια Παρακολούθηση και Υποστήριξη του Έργου				
	ΤΔ-0.1	Σ.1	3.150,00 €	4,5	14.175,00 €
		Σ.2	3.000,00 €	4,5	13.500,00 €
		Σ.3	3.000,00 €	4,5	13.500,00 €
		Σ.4	3.000,00 €	1	3.000,00 €
	ΤΔ-0.2	Σ.2	3.000,00 €	1,9	5.700,00 €
		Σ.3	3.000,00 €	1,8	5.400,00 €
		Σ.4	3.000,00 €	2	6.000,00 €
		Σ.5	3.000,00 €	3,7	11.100,00 €
		Σ.6	3.000,00 €	3,8	11.400,00 €
		Σ.7	3.000,00 €	3,7	11.100,00 €
	ΤΔ-0.3	Σ.1	3.150,00 €	1,9	5.985,00 €
		Σ.2	3.000,00 €	1,8	5.400,00 €
		Σ.3	3.000,00 €	2	6.000,00 €

Τ.Δ.	Στέλεχος	Κόστος	Ποσότητα	Σύνολο	
	Σ.4	3.000,00 €	3	9.000,00 €	
	Σ.5	3.000,00 €	3,2	9.600,00 €	
	Σ.6	3.000,00 €	3,5	10.500,00 €	
	Σ.7	3.000,00 €	3,5	10.500,00 €	
	Σ.26	1.680,00 €	6,2	10.416,00 €	
	Σ.27	1.680,00 €	6,2	10.416,00 €	
	ΤΔ-0.4	Σ.1	3.150,00 €	1,9	5.985,00 €
		Σ.8	3.000,00 €	0,5	1.500,00 €
		Σ.26	1.680,00 €	6,2	10.416,00 €
		Σ.27	1.680,00 €	6,2	10.416,00 €
				<b>77,5</b>	<b>201.009,00 €</b>
	Τ.Δ.1	<b>Παρατηρητήριο Ανάπτυξης Οικοσυστήματος ΚΑΛΟ Δυτικής Αθήνας («Παρατηρητήριο ΚΑΛΟ»)</b>			
ΤΔ-1.1		Σ.1	3.150,00 €	1,9	5.985,00 €
		Σ.2	3.000,00 €	1,8	5.400,00 €
		Σ.3	3.000,00 €	1,9	5.700,00 €
		Σ.4	3.000,00 €	3	9.000,00 €
ΤΔ-1.2		Σ.1	3.150,00 €	1,8	5.670,00 €
		Σ.2	3.000,00 €	2	6.000,00 €
		Σ.3	3.000,00 €	1,8	5.400,00 €
		Σ.4	3.000,00 €	3	9.000,00 €
		Σ.5	3.000,00 €	4,6	13.800,00 €
		Σ.6	3.000,00 €	4,5	13.500,00 €
		Σ.7	3.000,00 €	4,7	14.100,00 €
ΤΔ-1.3		Σ.1	3.150,00 €	1,6	5.040,00 €
		Σ.2	3.000,00 €	1,5	4.500,00 €
		Σ.8	3.000,00 €	1	3.000,00 €
		Σ.3	3.000,00 €	1,6	4.800,00 €
		Σ.4	3.000,00 €	3	9.000,00 €
		Σ.5	3.000,00 €	3,5	10.500,00 €
		Σ.6	3.000,00 €	3,2	9.600,00 €
		Σ.7	3.000,00 €	3,1	9.300,00 €
ΤΔ-1.4		Σ.1	3.150,00 €	1,4	4.410,00 €
		Σ.9	3.150,00 €	3	9.450,00 €
		Σ.2	3.000,00 €	1,5	4.500,00 €
		Σ.3	3.000,00 €	1,4	4.200,00 €
ΤΔ-1.5		Σ.15	2.100,00 €	1,5	3.150,00 €
		Σ.16	2.100,00 €	1,5	3.150,00 €



Τ.Δ.	Στέλεχος	Κόστος	Ποσότητα	Σύνολο	
	Σ.17	2.100,00 €	1,5	3.150,00 €	
	Σ.18	2.100,00 €	1,5	3.150,00 €	
	Σ.19	2.100,00 €	1,5	3.150,00 €	
	ΤΔ-1.6	Σ.15	2.100,00 €	4,9	10.290,00 €
		Σ.16	2.100,00 €	4,9	10.290,00 €
		Σ.17	2.100,00 €	4,9	10.290,00 €
		Σ.18	2.100,00 €	4,9	10.290,00 €
		Σ.19	2.100,00 €	4,9	10.290,00 €
	ΤΔ-1.7	Σ.15	2.100,00 €	2,3	4.830,00 €
		Σ.16	2.100,00 €	2,3	4.830,00 €
		Σ.17	2.100,00 €	2,3	4.830,00 €
		Σ.18	2.100,00 €	2,3	4.830,00 €
		Σ.19	2.100,00 €	2,3	4.830,00 €
				<b>100,3</b>	<b>263.205,00 €</b>
	Τ.Δ.2	<b>Ηλεκτρονικές Υπηρεσίες Στήριξης της Ανάπτυξης του Οικοσυστήματος της ΚΑΑΟ (West Athens e - Social Economy Initiatives &amp; Services / e-SEIS)</b>			
ΤΔ-2.1		Σ.9	3.150,00 €	12	37.800,00 €
		Σ.10	3.150,00 €	12,2	38.430,00 €
		Σ.11	3.150,00 €	12,2	38.430,00 €
		Σ.12	3.150,00 €	12,2	38.430,00 €
		Σ.13	3.150,00 €	12,2	38.430,00 €
		Σ.14	3.150,00 €	12,2	38.430,00 €
		Σ.28	3.000,00 €	2,5	7.500,00 €
		Σ.29	3.000,00 €	2,5	7.500,00 €
		Σ.30	3.000,00 €	2,5	7.500,00 €
		Σ.31	3.000,00 €	2,5	7.500,00 €
Σ.32		3.000,00 €	2,5	7.500,00 €	
ΤΔ-2.2		Σ.15	2.100,00 €	3,7	7.770,00 €
		Σ.16	2.100,00 €	3,7	7.770,00 €
		Σ.17	2.100,00 €	3,7	7.770,00 €
		Σ.18	2.100,00 €	3,7	7.770,00 €
		Σ.19	2.100,00 €	3,7	7.770,00 €
		Σ.28	3.000,00 €	12,5	37.500,00 €
		Σ.29	3.000,00 €	12,5	37.500,00 €
		Σ.30	3.000,00 €	12,5	37.500,00 €
	Σ.31	3.000,00 €	12,5	37.500,00 €	
	Σ.32	3.000,00 €	12,5	37.500,00 €	

Τ.Δ.	Στέλεχος	Κόστος	Ποσότητα	Σύνολο	
	ΤΔ-2.3	Σ.20	2.100,00 €	15	31.500,00 €
		Σ.21	2.100,00 €	15	31.500,00 €
		Σ.22	1.850,00 €	15	27.750,00 €
		Σ.23	1.850,00 €	15	27.750,00 €
				<b>226,5</b>	<b>612.300,00 €</b>
Τ.Δ.3	<b>Συμμετοχικές Δράσεις ανάπτυξης Κοινωνικών Δικτύων και επιδεικτικών ενεργειών και πρωτοβουλιών για την προώθηση και διάδοση της ΚΑΛΟ</b>				
	ΤΔ-3.1	Σ.15	2.100,00 €	2,6	5.460,00 €
		Σ.16	2.100,00 €	2,6	5.460,00 €
		Σ.17	2.100,00 €	2,6	5.460,00 €
		Σ.18	2.100,00 €	2,6	5.460,00 €
		Σ.19	2.100,00 €	2,6	5.460,00 €
	ΤΔ-3.2	Σ.8	3.000,00 €	1,5	4.500,00 €
		Σ.24	1.850,00 €	1,5	2.775,00 €
		Σ.25	1.850,00 €	1,5	2.775,00 €
	ΤΔ-3.3	Σ.8	3.000,00 €	1,5	4.500,00 €
		Σ.24	1.850,00 €	1,5	2.775,00 €
		Σ.25	1.850,00 €	1,5	2.775,00 €
	ΤΔ-3.4	Σ.8	3.000,00 €	1,5	4.500,00 €
		Σ.24	1.850,00 €	1,5	2.775,00 €
		Σ.25	1.850,00 €	1,5	2.775,00 €
	ΤΔ-3.5	Σ.8	3.000,00 €	1,5	4.500,00 €
		Σ.24	1.850,00 €	1,5	2.775,00 €
		Σ.25	1.850,00 €	1,5	2.775,00 €
	ΤΔ-3.6	Σ.8	3.000,00 €	1,5	4.500,00 €
		Σ.24	1.850,00 €	1,5	2.775,00 €
		Σ.25	1.850,00 €	1,5	2.775,00 €
	ΤΔ-3.7	Σ.8	3.000,00 €	1	3.000,00 €
		Σ.24	1.850,00 €	1,5	2.775,00 €
		Σ.25	1.850,00 €	1,5	2.775,00 €
	ΤΔ-3.8	Σ.8	3.000,00 €	1	3.000,00 €
		Σ.24	1.850,00 €	1,5	2.775,00 €
		Σ.25	1.850,00 €	1,5	2.775,00 €
	ΤΔ-3.9	Σ.8	3.000,00 €	1	3.000,00 €
		Σ.24	1.850,00 €	1,4	2.590,00 €
		Σ.25	1.850,00 €	1,4	2.590,00 €
				<b>47,3</b>	<b>102.830,00 €</b>

Τ.Δ.	Στέλεχος	Κόστος	Ποσότητα	Σύνολο	
Τ.Δ.4	<b>Οριζόντιες Δράσεις και Υποστηρικτικές Υπηρεσίες</b>				
	ΤΔ-4.1	Σ.8	3.000,00 €	1	3.000,00 €
		Σ.24	1.850,00 €	0,5	925,00 €
		Σ.25	1.850,00 €	0,5	925,00 €
	ΤΔ-4.2	Σ.8	3.000,00 €	1	3.000,00 €
		Σ.24	1.850,00 €	2,1	3.885,00 €
		Σ.25	1.850,00 €	2,1	3.885,00 €
	ΤΔ-4.3	Σ.8	3.000,00 €	1	3.000,00 €
		Σ.24	1.850,00 €	0,5	925,00 €
		Σ.25	1.850,00 €	0,5	925,00 €
	ΤΔ-4.4	Σ.10	3.150,00 €	2,8	8.820,00 €
		Σ.11	3.150,00 €	2,8	8.820,00 €
		Σ.12	3.150,00 €	2,8	8.820,00 €
		Σ.13	3.150,00 €	2,8	8.820,00 €
		Σ.14	3.150,00 €	2,8	8.820,00 €
	ΤΔ-4.5	Σ.26	1.680,00 €	2,6	4.368,00 €
		Σ.27	1.680,00 €	2,6	4.368,00 €
				<b>28,4</b>	<b>73.306,00 €</b>
	<b>Γενικό Σύνολο Κόστους Α/Μ</b>				<b>1.252.650,00 €</b>
	<b>ΦΠΑ</b>				<b>300.636,00 €</b>
	<b>Σύνολο</b>				<b>1.553.286,00 €</b>

Ο επόμενος πίνακας δείχνει το κόστος των κατ' αποκοπή υπηρεσιών ανά Τομέα, Υποτομέα και Ενέργεια

**Πίνακας 8. Ανάλυση Κόστους λοιπών υπηρεσιών πλην Α/Μ (ανά Τομέα και Υπο-τομέα Δραστηριότητας)**

Τ.Δ.	Υπηρεσία	Κόστος	Ποσότητα	Σύνολο	
Τ.Δ.1	<b>Παρατηρητήριο Ανάπτυξης Οικοσυστήματος ΚΑΛΟ στη Δυτική Αθήνα («Παρατηρητήριο ΚΑΛΟ»)</b>				
	ΤΔ-1.2	Πρόσβαση σε Εθνικές και Διεθνείς βάσεις δεδομένων	50.000,00 €	1	50.000,00 €
	ΤΔ-1.4	Ειδικές Εκθέσεις - Αναφορές για την άσκηση επιχειρηματικών δραστηριοτήτων στους τομείς της ΚΑΛΟ (ειδικά Report)	7.000,00 €	36	252.000,00 €
					<b>302.000,00 €</b>
Τ.Δ.2	<b>Ηλεκτρονικές Υπηρεσίες Στήριξης της Ανάπτυξης του Οικοσυστήματος της ΚΑΛΟ στη Δυτική Αθήνα (West Athens e - Social Economy Initiatives &amp; Services / e-SEIS)</b>				
	ΤΔ-2.1	Ωρες Εκπαίδευσης	125,00 €	400	50.000,00 €



Τ.Δ.	Υπηρεσία	Κόστος	Ποσότητα	Σύνολο
				<b>50.000,00 €</b>
<b>Τ.Δ.3</b>	<b>Συμμετοχικές Δράσεις ανάπτυξης Κοινωνικών Δικτύων και επιδεικτικών ενεργειών και πρωτοβουλιών για την προώθηση και διάδοση της ΚΑΛΟ στη Δυτική Αθήνα</b>			
ΤΔ-3.2	Ημερίδες <sup>8</sup>	4.000,00 €	1	4.000,00 €
ΤΔ-3.3	Εργαστήριο	3.500,00 €	12	42.000,00 €
ΤΔ-3.4	Focus Group	5.000,00 €	17	85.000,00 €
ΤΔ-3.6	Εργαστήριο	3.500,00 €	8	28.000,00 €
ΤΔ-3.8	Εργαστήριο	3.500,00 €	10	35.000,00 €
	Δράσεις SEM (ανά τρίμηνο)	7.000,00 €	5	35.000,00 €
ΤΔ-3.9	Ημερίδες	4.000,00 €	3	12.000,00 €
				<b>241.000,00 €</b>
<b>Τ.Δ.4</b>	<b>Οριζόντιες Δράσεις και Υποστηρικτικές Υπηρεσίες</b>			
ΤΔ-4.3	Συνέδρια, events, βραβεύσεις	10.000,00 €	1	10.000,00 €
				<b>10.000,00 €</b>
<b>Γενικό Σύνολο Κόστους λοιπών υπηρεσιών πλην Α/Μ</b>				<b>603.000,00 €</b>
<b>ΦΠΑ</b>				<b>144.720,00 €</b>
<b>Σύνολο με ΦΠΑ</b>				<b>747.720,00 €</b>

Οι Ειδικές Εκθέσεις - Αναφορές για τις δυνατότητες και προοπτικές άσκησης επιχειρηματικών δραστηριοτήτων στους τομείς της ΚΑΛΟ αφορούν σε ειδικά Reports σε επιλεγμένους τομείς δραστηριοτήτων στις οποίες καταγράφονται περιθώρια εισόδου και δραστηριοποίησης φορέων ΚΑΛΟ (λ.χ. κοινωνικές υπηρεσίες, τοπικά προϊόντα σε παραγωγή, συσκευασία ή/και εμπορία, υπηρεσίες πληροφορικής, κοινωνική κατοικία, τουρισμός κ.ο.κ.).

Στις Ειδικές Εκθέσεις θα περιληφθεί ανάλυση του τομέα στην Ελλάδα (κλαδική – χωρική σε επίπεδο Περιφέρειας/ Χώρας), ανάλυση swot, ενδεικτικές στρατηγικές εισόδου φορέων ΚΑΛΟ σε νέες δραστηριότητες ή δημιουργίας νέας Επιχείρησης ΚΑΛΟ, ανάλυση διεθνούς εμπειρίας στο συγκεκριμένο κλάδο ή δραστηριότητα και δυνατότητες διεθνών συνεργασιών με αντίστοιχους Φορείς ΚΑΛΟ στην Ευρώπη.

Ο προϋπολογισμός ανά Τομέα, Υποτομέα και Ενέργεια έχει ως ακολούθως:

**Πίνακας 9. Προϋπολογισμός ανά Τομέα, Υποτομέα και Ενέργεια**

Τομέας	Υπό-Τομέας	Ενέργεια	Ποσό
<b>Τ.Δ.0</b>	<b>Υποσύνολο</b>		<b>201.009,00 €</b>

<sup>8</sup> Τα κόστη των εκδηλώσεων προέκυψαν από έρευνα αγοράς.

Τομέας	Υπό-Τομέας	Ενέργεια	Ποσό
	ΤΔ-0.1		44.175,00 €
	ΤΔ-0.2		50.700,00 €
	ΤΔ-0.3		77.817,00 €
	ΤΔ-0.4		28.317,00 €
Τ.Δ.1	<b>Υποσύνολο</b>		<b>565.205,00 €</b>
	ΤΔ-1.1		26.085,00 €
	ΤΔ-1.2		117.470,00 €
	ΤΔ-1.3		55.740,00 €
	ΤΔ-1.4		274.560,00 €
	ΤΔ-1.5		15.750,00 €
	ΤΔ-1.6		51.450,00 €
	ΤΔ-1.7		24.150,00 €
Τ.Δ.2			662.300,00 €
	<b>Υποσύνολο</b>		<b>317.450,00 €</b>
		ΤΔ-2.1.E.1	25.200,00 €
		ΤΔ-2.1.E.2	6.300,00 €
		ΤΔ-2.1.E.3	100.800,00 €
		ΤΔ-2.1.E.4	56.300,00 €
		ΤΔ-2.1.E.5	37.500,00 €
		ΤΔ-2.1.E.6	91.350,00 €
			<b>226.350,00 €</b>
	ΤΔ-2.2	ΤΔ-2.2.E.1	37.500,00 €
		ΤΔ-2.2.E.2	37.500,00 €
		ΤΔ-2.2.E.3	37.500,00 €
		ΤΔ-2.2.E.4	22.500,00 €
		ΤΔ-2.2.E.5	7.500,00 €
		ΤΔ-2.2.E.6	22.500,00 €
		ΤΔ-2.2.E.7	22.500,00 €
		ΤΔ-2.2.E.8	27.300,00 €
		ΤΔ-2.2.E.9	11.550,00 €
			<b>118.500,00 €</b>
	ΤΔ-2.3	ΤΔ-2.3.E.1	23.700,00 €
ΤΔ-2.3.E.2		30.020,00 €	
ΤΔ-2.3.E.3		32.390,00 €	
ΤΔ-2.3.E.4		32.390,00 €	
<b>Υποσύνολο</b>		<b>343.830,00 €</b>	
Τ.Δ.3	ΤΔ-3.1	27.300,00 €	
	ΤΔ-3.2	14.050,00 €	
	ΤΔ-3.3	52.050,00 €	
	ΤΔ-3.4	95.050,00 €	
	ΤΔ-3.5	10.050,00 €	
	ΤΔ-3.6	38.050,00 €	

Τομέας	Υπό-Τομέας	Ενέργεια	Ποσό
	ΤΔ-3.7		8.550,00 €
	ΤΔ-3.8		78.550,00 €
	ΤΔ-3.9		20.180,00 €
Τ.Δ.4	<b>Υποσύνολο</b>		<b>83.306,00 €</b>
	ΤΔ-4.1		4.850,00 €
	ΤΔ-4.2		10.770,00 €
	ΤΔ-4.3		14.850,00 €
	ΤΔ-4.4		44.100,00 €
	ΤΔ-4.5		8.736,00 €

## B.10 Πολιτική Προστασίας Προσωπικών Δεδομένων

Ο Ανάδοχος θα διαχειρίζεται ευαίσθητα προσωπικά δεδομένα κατ' εντολή της Αναθέτουσας Αρχής και με τη σύμφωνη γνώμη των Δήμων Εταίρων. Κατά συνέπεια, θα είναι υποχρεωμένος στο πλαίσιο του Έργου να δρομολογήσει τις κατάλληλες ενέργειες για:

- ⇒ την ασφάλεια των προσωπικών δεδομένων των ωφελούμενων εφαρμόζοντας όλες τις διατάξεις της Ελληνικής και Ευρωπαϊκής Νομοθεσίας περί προστασίας προσωπικών δεδομένων (GDPR),
- ⇒ την ασφάλεια των Πληροφοριακών Συστημάτων, Εφαρμογών, Μέσων και Υποδομών που ενδεχομένως θα αξιοποιηθούν στο πλαίσιο του έργου,
- ⇒ την προστασία της ακεραιότητας και της διαθεσιμότητας των πληροφοριών που θα διαχειρίζεται και θα παρέχει στην Αναθέτουσα Αρχή.

Ο Ανάδοχος υποχρεούται να χρησιμοποιεί τα έγγραφα και κάθε άλλο στοιχείο και υλικό οποιασδήποτε μορφής που περιέρχονται σε γνώση του ή τίθενται υπόψη του από το Δήμο Περιστερίου ή τους ωφελούμενους και σχετίζονται με το αντικείμενο του έργου, αποκλειστικά και μόνο στο πλαίσιο παροχής των υπηρεσιών του, απαγορευμένης απολύτως κάθε άλλης χρήσης τους. Ο Ανάδοχος θα ευθύνεται έναντι της Αναθέτουσας Αρχής για οποιαδήποτε παραβίαση αυτής της απαγόρευσης.

## Γ. Ομάδα Έργου

Ο υποψήφιος Ανάδοχος υποχρεούται να υποβάλλει στην Προσφορά του ολοκληρωμένη πρόταση για το σχήμα διοίκησης του Έργου, το γνωστικό αντικείμενο που θα καλύψει το κάθε στέλεχος της Ομάδας Έργου καθώς και το χρόνο απασχόλησης ανά Φάση του προσωπικού (Υπεύθυνος Έργου – Ομάδα Έργου) στο Έργο έτσι ώστε να διασφαλίζεται η αποτελεσματική, ποιοτική και έγκαιρη εκπόνηση του έργου.

Η Αναθέτουσα Αρχή θα έχει την κύρια ευθύνη επίβλεψης και ελέγχου της πορείας ανάπτυξης και υλοποίησης του Έργου, ενώ την κύρια ευθύνη υλοποίησης του Έργου θα την έχει ο Ανάδοχος.

Ο υποψήφιος Ανάδοχος θα πρέπει να περιγράψει τις βασικές γραμμές ενός ολοκληρωμένου συστήματος διοίκησης του έργου, καθορίζοντας τόσο την εσωτερική δομή, τους ρόλους, τα καθήκοντα και τις αρμοδιότητες και τις διαδικασίες επικοινωνίας της Ομάδας Έργου, όσο και τις εξωτερικές διεπαφές της και τον τρόπο συνεργασίας με τα στελέχη της Αναθέτουσας Αρχής.

Η Ομάδα Έργου του Αναδόχου που θα αποτελείται από τουλάχιστον 32 στελέχη ως εξής:

**Πίνακας 10. Ανάλυση Προσόντων και εμπειρίας Ομάδας Έργου (Ο.Ε.)**

Στέλεχος και Θέση στην Ο.Ε.	Κατηγ	Αρ. Στελεχών	Επίπεδο Εμπειρίας
Σ.1 Συντονιστής-Υπεύθυνος Έργου	1α	1	Πτυχιούχος Τριτοβάθμιας Εκπαίδευσης με δετή εμπειρία και άνω ή 5ετή εμπειρία και άνω με μεταπτυχιακό τίτλο (senior), στη διαχείριση συγχρηματοδοτούμενων δράσεων ή Έργων και 3ετή εμπειρία σε θέσεις Υπεύθυνου Έργων
Σ.2 Αναπληρωτής Επιστημονικός Υπεύθυνος	1β	1	Πτυχιούχος Τριτοβάθμιας Εκπαίδευσης με δετή εμπειρία και άνω ή 5 ετή εμπειρία και άνω με μεταπτυχιακό τίτλο (senior) στη διαχείριση συγχρηματοδοτούμενων δράσεων ή Έργων
Σ.3 Επιστημονικός Υπεύθυνος	1β	1	Πτυχιούχος Τριτοβάθμιας Εκπαίδευσης με δετή εμπειρία και άνω ή 5ετή εμπειρία και άνω με μεταπτυχιακό ή διδακτορικό τίτλο (senior) με εμπειρία σε έργα κοινωνικής οικονομίας ή / και κοινωνικής επιχειρηματικότητας, δημιουργίας χρηματοδοτικών εργαλείων για κοινωνικές επιχειρήσεις, συμβουλευτικής στην τοπική αυτοδιοίκηση (mentoring) σχετικά με την Κοινωνική Οικονομία, λειτουργίας δομών ανάπτυξης της κοινωνικής επιχειρηματικότητας κλπ.

Στέλεχος και Θέση στην Ο.Ε.	Κατηγορία	Αρ. Στελεχών	Επίπεδο Εμπειρίας	
Σ.4-Σ.7	Επιστημονική Υποστήριξη	1β	4	Πτυχιούχοι Τριτοβάθμιας Εκπαίδευσης με 8ετή εμπειρία και άνω ή 5ετή εμπειρία και άνω με μεταπτυχιακό τίτλο (senior) με εμπειρία σε ζητήματα επιχειρηματικότητας
Σ.8	Επικοινωνιακός Σύμβουλος	1β	1	Πτυχιούχος Τριτοβάθμιας Εκπαίδευσης με 8ετή εμπειρία και άνω ή 5ετή εμπειρία και άνω με μεταπτυχιακό τίτλο (senior) με εμπειρία σε δράσεις δημοσιότητας και επικοινωνίας στο πλαίσιο συγχρηματοδοτούμενων έργων
Σ.9-14	Προγραμματιστής	2α	6	Πτυχιούχοι Τριτοβάθμιας Εκπαίδευσης με ειδικότητα Πληροφορικών κ.λπ. (median) με 5ετή εμπειρία και άνω ή 3ετή εμπειρία και άνω με μεταπτυχιακό τίτλο με εμπειρία στην ανάπτυξη ψηφιακών εφαρμογών
Σ.15-19	Έμπειρος Επιστημονικός Σύμβουλος	2β	5	Πτυχιούχοι Τριτοβάθμιας Εκπαίδευσης με 5ετή εμπειρία και άνω ή 3ετή εμπειρία και άνω με μεταπτυχιακό τίτλο (median) με εμπειρία σε συμβουλευτική υποστήριξη επιχειρηματικότητας
Σ.20-21	Σύμβουλος Παροχής Συμβουλευτικών Υποστηρικτικών Υπηρεσιών Coaching / Mentoring	2β	2	Πτυχιούχοι Τριτοβάθμιας Εκπαίδευσης με 5ετή εμπειρία και άνω ή 3ετή εμπειρία και άνω με μεταπτυχιακό τίτλο (median) με εμπειρία σε ζητήματα Coaching / Mentoring
Σ.22-23	Σύμβουλος Παροχής Συμβουλευτικών Υποστηρικτικών Υπηρεσιών Coaching / Mentoring	3	2	Πτυχιούχοι Τριτοβάθμιας Εκπαίδευσης (junior) με εμπειρία σε ζητήματα Coaching / Mentoring
Σ.24-25	Ειδικός Μέσων Ενημέρωσης	3	2	Πτυχιούχοι Τριτοβάθμιας Εκπαίδευσης (junior) με εμπειρία σε δράσεις δημοσιότητας ή/και επικοινωνίας
Σ.26-27	Οριζόντια υποστήριξη	4	2	Διοικητικοί, Λοιπές βοηθητικές ειδικότητες
Σ.28-30	Εμπειρογνώμονας	1β	3	Πτυχιούχοι Τριτοβάθμιας Εκπαίδευσης με 8ετή εμπειρία και άνω ή 5ετή εμπειρία και άνω με μεταπτυχιακό τίτλο (senior) με εμπειρία σε δράσεις ΕΚΤ με αντικείμενο την υποστήριξη επιχειρήσεων
Σ.31	Εμπειρογνώμονας	1β	1	Πτυχιούχος Τριτοβάθμιας Εκπαίδευσης με 8ετή εμπειρία και άνω ή 5ετή εμπειρία και άνω με μεταπτυχιακό τίτλο (senior) με



Στέλεχος και Θέση στην Ο.Ε.	Κατηγ	Αρ. Στελεχών	Επίπεδο Εμπειρίας	
			εμπειρία σε νέες καινοτόμες τεχνολογίες ή/και έρευνα και τεχνολογική ανάπτυξη	
<b>Σ.32</b>	<b>Εμπειρογνώμονας</b>	1β	1	Πτυχιούχος Τριτοβάθμιας Εκπαίδευσης με 8ετή εμπειρία και άνω ή 5 ετή εμπειρία και άνω με μεταπτυχιακό τίτλο (senior) με εμπειρία σε διαδικασίες παροχής συμβουλευτικών υπηρεσιών επιχειρηματικότητας
<b>ΣΥΝΟΛΟ ΣΤΕΛΕΧΩΝ</b>			32	

Τα στελέχη κατηγοριοποιούνται σε 4 επίπεδα ανάλογα με το επίπεδο σπουδών και την εμπειρία τους. Η αμοιβή (κόστος ανθρωπομήνα) εξαρτάται επίσης από το «επίπεδο» του στελέχους και υπολογίστηκε με βάση τη διαβούλευση των Θ.Ο.Ε. της ΒΑΑ/ΟΧΕ Δυτικής Αθήνας. Για τον Υπεύθυνο του Έργου και τα στελέχη πληροφορικής διαπιστώνεται μια πρόσθετη διαφορά κόστους Α/Μ από τις υπόλοιπες ειδικότητες, στο πλαίσιο αντίστοιχων υπηρεσιών που έχουν δρομολογηθεί στο πλαίσιο της ΒΑΑ/ΟΧΕ Δυτικής Αθήνας.

Συγκεκριμένα, προσδιορίζονται τα ακόλουθα μοναδιαία κόστη:

**Πίνακας 11. Επίπεδα εμπειρίας μελών Ομάδας Έργου και Κόστος. Ανθρωπομήνα (Α/Μ)**

	Επίπεδο Εμπειρίας	Α/Μ
<b>1α</b>	Υπεύθυνος έργου με 8ετή εμπειρία και άνω ή 5ετή εμπειρία και άνω με μεταπτυχιακό τίτλο (senior)	3.150,00 €
<b>1β</b>	Πτυχιούχοι Τριτοβάθμιας Εκπαίδευσης με 8ετή εμπειρία και άνω ή 5ετή εμπειρία και άνω με μεταπτυχιακό τίτλο (senior)	3.000,00 €
<b>2α</b>	Πτυχιούχοι Τριτοβάθμιας Εκπαίδευσης με ειδικότητα Πληροφορικών κ.λπ. με 5ετή εμπειρία και άνω ή 3ετή εμπειρία και άνω με μεταπτυχιακό τίτλο (median)	3.150,00 €
<b>2β</b>	Πτυχιούχοι Τριτοβάθμιας με 5ετή εμπειρία και άνω ή 3ετή εμπειρία και άνω με μεταπτυχιακό τίτλο (median)	2.100,00 €
<b>3</b>	Πτυχιούχοι Τριτοβάθμιας (junior)	1.850,00 €
<b>4</b>	Διοικητικοί, Λοιπές βοηθητικές ειδικότητες	1.680,00 €

Οι τιμές αμοιβών αφορούν κατ' αποκοπή ανεξάρτητες υπηρεσίες Εξωτερικών Συνεργατών και περιλαμβάνουν φόρους και τυχόν ασφαλιστικές εισφορές. Στα παραπάνω μοναδιαία κόστη δεν περιλαμβάνεται ΦΠΑ. Για την ενδεχόμενη σύγκρισή τους με αμοιβές μισθωτών υπηρεσιών σε ετήσια βάση, απαιτείται η προσαρμογή τους σε 14/12.

Η Ομάδα Έργου του Αναδόχου οφείλει να εφαρμόσει μεθοδολογία Διοίκησης Έργου, μέσω της οποίας θα συντονίσει, οργανώσει, θα παρακολουθήσει και θα αξιολογήσει την πορεία υλοποίησης του φυσικού και οικονομικού αντικείμενου του Έργου.

Στο πλαίσιο αυτό, η Ομάδα Έργου του Αναδόχου θα πρέπει:

- ⇒ να εξασφαλίσει τη συνεχή, έγκαιρη και αποτελεσματική επικοινωνία με την αναθέτουσα αρχή με σκοπό το βέλτιστο συντονισμό των εμπλεκόμενων αναφορικά με κρίσιμα θέματα που αφορούν στην πορεία υλοποίησης του Έργου.
- ⇒ να εφαρμόσει σύστημα διασφάλισης της ποιότητας των παρεχομένων υπηρεσιών
- ⇒ να διαχειριστεί έγκαιρα και αποτελεσματικά πιθανά προβλήματα και κινδύνους που τυχόν θα ανακύψουν κατά τη διάρκεια υλοποίησης του Έργου
- ⇒ να εφαρμόσει μεθοδολογία διαχείρισης πιθανών αλλαγών που θα ανακύψουν κατά τη διάρκεια υλοποίησης του Έργου
- ⇒ να υποστηρίξει την ανάπτυξη και λειτουργία της ψηφιακής πλατφόρμας e-SEIS και των υποσυστημάτων / λειτουργιών αυτής.

Η λεπτομερής ανάλυση της κοστολόγησης του Έργου ανά ΤΔ και Υπο-τομέα /Εργασία, ανά επίπεδο εμπειρίας και ανά Παραδοτέο φαίνεται στο **Παράρτημα 1** της παρούσης.

## Δ. Τόπος και Μέσα Παροχής Υπηρεσιών

---

Όλα τα μέλη της ομάδας έργου θα πρέπει να έχουν τακτική φυσική παρουσία, είτε στην έδρα της Αναθέτουσας Αρχής, είτε σε χώρους συναντήσεων εργασίας με επιχειρηματικούς φορείς στη Δυτική Αθήνα, είτε σε όποιο άλλο χώρο καθορίσει η Αναθέτουσα Αρχή.

Ο Υπεύθυνος Έργου είναι υπεύθυνος για τον συντονισμό της Ομάδας Έργου και θα παρίσταται σε όλες τις συσκέψεις και τις παρουσιάσεις που θα ζητούνται από την Αναθέτουσα Αρχή και τους λοιπούς εμπλεκόμενους φορείς. Η Αναθέτουσα Αρχή δύναται να ζητήσει την αντικατάσταση μέλους του προσωπικού του Αναδόχου, οπότε ο Ανάδοχος οφείλει, άμεσα, να προβεί σε αντικατάστασή του με άλλο πρόσωπο, ανάλογης εμπειρίας και προσόντων. Αντικατάσταση μέλους του προσωπικού του Αναδόχου, κατόπιν αιτήματός του, κατά τη διάρκεια της εκτέλεσης του Έργου, δύναται να γίνει μετά από έγκριση της Αναθέτουσας Αρχής και μόνο με άλλο πρόσωπο αντιστοίχων προσόντων ή εμπειρίας. Ο Ανάδοχος υποχρεούται να ειδοποιήσει την Αναθέτουσα Αρχή εγγράφως, τουλάχιστον τριάντα (30) ημερολογιακές ημέρες πριν από την αντικατάσταση.

Σε περίπτωση που μέλη της Ομάδας Έργου του Αναδόχου αποχωρήσουν από αυτήν ή λύσουν τη συνεργασία τους μαζί του, ο Ανάδοχος υποχρεούται να εξασφαλίσει ότι κατά το χρονικό διάστημα, μέχρι την αποχώρησή τους, θα παρέχουν κανονικά τις υπηρεσίες τους και αφετέρου να αντικαταστήσει άμεσα τους αποχωρήσαντες συνεργάτες με άλλους ανάλογης εμπειρίας και προσόντων μετά από έγκριση της Αναθέτουσας Αρχής. Τα στελέχη της Ομάδας Έργου που θα χρησιμοποιηθούν από τον Ανάδοχο για την εκτέλεση του έργου της παρούσας σε καμία περίπτωση δεν μπορεί να θεωρηθεί ότι συνδέονται με οποιαδήποτε μορφή σχέσης εργασίας με την ΑΣΔΑ και, συνεπώς, δεν γεννάται καμία υποχρέωση, οποιασδήποτε μορφής του ΑΣΔΑ απέναντί τους.

Ο Ανάδοχος, με την συνεργασία της Αναθέτουσας Αρχής, θα λαμβάνει τα αναγκαία μέτρα προφύλαξης των μελών της Ο.Ε., σύμφωνα με τις κατά περίπτωση οδηγίες του ΕΟΔΥ για την αντιμετώπιση της υγειονομικής κρίσης του COVID-19.

## Ε. Διάρκεια, Παραδοτέα και Χρονοδιάγραμμα του Έργου

Το Έργο έχει διάρκεια δέκα πέντε (15) μήνες.

Τα βασικά ορόσημα του Έργου και οι κρίσιμες εκροές φυσικού αντικειμένου καταγράφονται στον παρακάτω πίνακα.

Milestones Έργου (μήνες)	1	2	3	4	5	6	7	8	9	10	11	12	13	14	15
Συντονισμός, Οριζόντια Παρακολούθηση και Υποστήριξη του Έργου															
Αρχιτεκτονική e-SEIS, Ανάπτυξη Υποσυστημάτων, Πλατφόρμα, Εξουσιοδοτήσεις, Β.Ι., Παρατηρητήριο, Forum, κ.λπ.															
Πιλοτική Λειτουργία της Πλατφόρμας e-SEIS															
Παραγωγική Λειτουργία της Πλατφόρμας e-SEIS															
Εκπαίδευση Χρηστών															
Ημερίδες															
Εργαστήρια															
Συνέδρια, Events, Βραβεύσεις															
Focus Group															

Στο πλαίσιο του Έργου προβλέπονται **Συμβατικά Παραδοτέα** με τη μορφή τριμηνιαίων Απολογιστικών Εκθέσεων Εργασιών των παραδοτέων της Πράξης (Π-2 έως Π-5), καθώς και μια απολογιστική έκθεση εργασιών (Π-6) η οποία θα υποβληθεί με την ολοκλήρωση του Έργου (15 μήνες).

Οι απολογιστικές εκθέσεις θα περιλαμβάνουν διακριτά και τις εκροές φυσικού αντικειμένου της ενότητας 5.3, καθώς και τους αντίστοιχους Α/Μ που αντιστοιχίζονται με αυτές, τόσο στον Πίνακα 10, όσο και στα Παραρτήματα της παρούσας.

Συγκεκριμένα, σε κάθε Έκθεση Προόδου γίνεται απολογιστική αναφορά των πεπραγμένων της περιόδου αναφοράς σε επίπεδο Τομέων και Υπο-Τομέων Δραστηριοτήτων, όπως αναλύονται στην Ενότητα Β.1 της παρούσης και στις επόμενες αυτής (Β.2-Β.5), ενώ θα προτείνεται και ο προγραμματισμός των δραστηριοτήτων και υπηρεσιών για το επόμενο τρίμηνο αναφοράς.

Το πρώτο Συμβατικό Παραδοτέο (Π.1: Οργάνωση και Εξειδίκευση του Σχεδιασμού του Έργου) υποβάλλεται στο τέλος του πρώτου μήνα της Σύμβασης και αφορά στην έκθεση οργάνωσης και σχεδιασμού του Έργου, λαμβάνοντας υπόψη το περιεχόμενο των Ενοτήτων των κεφαλαίων Β και Γ της παρούσης και την προσφορά του αναδόχου. Στο 1<sup>ο</sup> Συμβατικό Παραδοτέο περιλαμβάνεται επίσης ο επικοινωνιακός σχεδιασμός και προγραμματισμός των δράσεων και των μέσων / εργαλείων που θα αξιοποιηθούν για τη διάχυση των αποτελεσμάτων και της δημοσιότητας του Έργου. Συγκεκριμένα, θα αναλυθούν:

- ⇒ Το πλαίσιο οργάνωσης, συντονισμού, παρακολούθησης και επιστημονικής υποστήριξης του Έργου (ΤΔ.0, Ενότητα Β.5.1),
- ⇒ Η ανάπτυξη του Παρατηρητηρίου του Οικοσυστήματος ΚΑΛΟ στη Δυτική Αθήνα («Παρατηρητήριο ΚΑΛΟ») (ΤΔ.1, με τις απαιτήσεις της Ενότητας Β.5.2),

- ⇒ Οι προβλεπόμενες Ηλεκτρονικές Υπηρεσίες Στήριξης της Ανάπτυξης του Οικοσυστήματος της ΚΑΛΟ στη Δυτική Αθήνα (ανάπτυξη, πιλοτική και παραγωγική λειτουργία της ψηφιακής πλατφόρμας e - Social Economy Initiatives & Services / e-SEIS) (ΤΔ.2, με τις απαιτήσεις της Ενότητας Β.5.3),
- ⇒ Η οργάνωση, θεματολογία, προγραμματισμός και προδιαγραφές των Ειδικών Εκθέσεων – Αναφορών, Ερευνών, Focus Group
- ⇒ Η οργάνωση, προγραμματισμός και πραγματοποίηση των «Συμμετοχικών Δράσεων» ανάπτυξης των Κοινωνικών Δικτύων και Επιδεικτικών Ενεργειών και Πρωτοβουλιών για την Προώθηση και Διάδοση της ΚΑΛΟ (ΤΔ.3, με τις απαιτήσεις της Ενότητας Β.5.4),
- ⇒ Οι οριζόντιες Δράσεις και Υπηρεσίες, (ΤΔ.4, με τις απαιτήσεις της Ενότητας Β.5.5),
- ⇒ Η διάχυση των αποτελεσμάτων και η Δημοσιότητα του Έργου, με βάση τις απαιτήσεις της Ενότητας Β.5.6 και τον αναλυτικό επικοινωνιακό σχεδιασμό του Έργου,
- ⇒ Η διάρθρωση και η οργάνωση της Ομάδας Έργου, με βάση τις απαιτήσεις της Ενότητας Γ,
- ⇒ Ο αναλυτικός χρονικός προγραμματισμός του Έργου ανά ΤΔ/ΚΥ/ΚΥ-Ε
- ⇒ Τυχόν πρόσθετες υπηρεσίες που θα προταθούν στην προσφορά του Αναδόχου.

Στον πίνακα που ακολουθεί φαίνεται η διάρθρωση του Κόστους του Έργου ανά Συμβατικό Παραδοτέο και οι αντίστοιχες ροές πληρωμών, όπως συντίθενται από το Παράρτημα 1.

**Πίνακας 12. Διάρθρωση του Κόστους του Έργου ανά Συμβατικό Παραδοτέο και αντίστοιχη Ροή Πληρωμών**

Τ.Δ.	Παραδοτέο (Περ.)	Μήνας	Κόστος	%
Π.1	Έκθεση Οργάνωσης και Συντονισμού	1	83.510,00 €	4,50%
Π.2	1η Τριμηνιαία Έκθεση εργασιών	3	256.020,00 €	13,80%
Π.3	2η Τριμηνιαία Έκθεση εργασιών	6	376.780,00 €	20,30%
Π.4	3η Τριμηνιαία Έκθεση εργασιών	9	393.280,00 €	21,19%
Π.5	4η Τριμηνιαία Έκθεση εργασιών	12	367.780,00 €	19,82%
Π.6	5η Τριμηνιαία Έκθεση εργασιών	15	378.280,00 €	20,39%
<b>Γενικό Σύνολο</b>			<b>1.855.650,00 €</b>	<b>100,00%</b>
ΦΠΑ			445.356,00 €	
<b>Σύνολο</b>			<b>2.301.006,00 €</b>	

Τέλος, στον Πίνακα που ακολουθεί φαίνεται το χρονοδιάγραμμα υποβολής των Συμβατικών Παραδοτέων.

**Πίνακας 13. Χρονοδιάγραμμα υποβολής Συμβατικών Παραδοτέων**

		1	2	3	4	5	6	7	8	9	10	11	12	13	14	15		
Π.1	Έκθεση Οργάνωσης και Συντονισμού																	
Π.2	1η Τριμηνιαία Έκθεση εργασιών																	
Π.3	2η Τριμηνιαία Έκθεση εργασιών																	
Π.4	3η Τριμηνιαία Έκθεση εργασιών																	
Π.5	4η Τριμηνιαία Έκθεση εργασιών																	
Π.6	5η Τριμηνιαία Έκθεση εργασιών																	
	Ημερίδες			1				1		1					1		4	
	Εργαστήρια				2	2	3	2	3	3	2	3	3	4	3		30	
	Συνέδρια, Events, Βραβεύσεις																1	1
	Focus Group				1	1	2	1	2	2	1	1	2	2	2		17	
	Δράσεις SEM			1			1			1			1				1	5

### E.1 Προβλεπόμενες Εκροές του Φυσικού Αντικειμένου του Έργου

Το φυσικό αντικείμενο (φ.α.) του Έργου έχει τις ακόλουθες εκροές (παραδοτέα φυσικού αντικειμένου) του Έργου:

- ⇒ Ανάπτυξη και λειτουργία «Παρατηρητηρίου ΚΑΛΟ»,
- ⇒ Σχέδιο Δράσης Ανάπτυξης και Λειτουργίας του Οικοσυστήματος ΚΑΛΟ στη Δυτική Αθήνα, με δυνατότητες παροχής εξ αποστάσεως υπηρεσιών χωρίς όρους, προϋποθέσεις και ανταλλάγματα προς κάθε ενδιαφερόμενο,
- ⇒ Ανάπτυξη εργαλείων για την αξιολόγηση του «κοινωνικού αντίκτυπου» (Social Impact Assessment) για την αποτύπωση της παραγόμενης συλλογικής και κοινωνικής ωφέλειας που κομίζει η δραστηριότητα των Φορέων Κοινωνικής και Αλληλέγγυας Οικονομίας, σε οικονομικό, περιβαλλοντικό και κοινωνικό επίπεδο στις τοπικές κοινωνίες.
- ⇒ Έρευνα αξιολόγησης του «κοινωνικού αντίκτυπου» από την ανάπτυξη της ΚΑΛΟ
- ⇒ Ειδικές Εκθέσεις - Αναφορές
- ⇒ Δημιουργία εργαλείων εξασφάλισης της βιωσιμότητας του τοπικού Οικοσυστήματος Κοινωνικής και Αλληλέγγυας Οικονομίας μετά την ολοκλήρωση της τρέχουσας προγραμματικής περιόδου 2014-2020
- ⇒ Συγκρότηση Εταιρικής σχέσης ΚΑΛΟ
- ⇒ Διαδικτυακή πύλη του «Παρατηρητηρίου ΚΑΛΟ» και ανάπτυξη ψηφιακής πλατφόρμας WAeSEIS (πιλοτική και παραγωγική λειτουργία, εκπαίδευση χρηστών)

- ⇒ Παροχή ανοιχτών ηλεκτρονικών διαδραστικών πληροφοριών και ανάπτυξη εργαλείων προς χρήση από τους ωφελούμενους της Πράξης, ήτοι υφιστάμενους φορείς ΚΑΛΟ, μελλοντικούς κοινωνικούς επιχειρηματίες (μεμονωμένους ή σε ομάδες), άνεργους και εργαζομένους, ανεξαρτήτως γεωγραφικού περιορισμού ή του κλάδου στον οποίο απασχολούνται,
- ⇒ Υπηρεσίες εξ αποστάσεως (σύγχρονης ή ασύγχρονης) συμβουλευτικής και βελτίωσης ικανοτήτων σε ζητήματα ΚΑΛΟ των παραπάνω κατηγοριών ωφελούμενων
- ⇒ Έρευνες (έρευνες αξιολόγησης του «κοινωνικού αντίκτυπου» από την ανάπτυξη της ΚΑΛΟ, έρευνες πεδίου κ.λπ.),
- ⇒ Ημερίδες και Συνέδρια (σε φυσική ή/και σε διαδραστική εξ αποστάσεως μορφή, δηλαδή, με υβριδικό χαρακτήρα) με ελεύθερη πρόσβαση και με κατάλληλη δημοσιότητα, ώστε να διασφαλιστούν τυχόν ζητήματα επιλεκτικής μεταχείρισης (υπηρεσίες διάχυσης αποτελεσμάτων, δικτύωσης κ.λπ.), όχι μόνο στη Δυτική Αθήνα
- ⇒ Θεματικά Εργαστήρια, ενημερώσεις και εκδηλώσεις
- ⇒ Ανάπτυξη και λειτουργία «ανοικτού| Ηλεκτρονικό Φόρουμ του Οικοσυστήματος ΚΑΛΟ
- ⇒ Επιβράβευση της αριστείας και της καινοτομίας, κοινωνικής και μη, με αποδέκτες τους συντελεστές του Οικοσυστήματος Κοινωνικής και Αλληλέγγυας Οικονομίας κατ' αρχήν, στην περιοχή της Δυτικής Αθήνας και, συνολικά, στην Χώρα, χωρίς γεωγραφικούς, κλαδικούς ή άλλους διαχωρισμούς και προϋποθέσεις,
- ⇒ Προβολή πρωτοβουλιών, δράσεων, δραστηριοτήτων, προϊόντων, υπηρεσιών κ.λπ. των Φορέων ΚΑΛΟ και διδάγματα, καλές πρακτικές από την Ελλάδα και το εξωτερικό
- ⇒ Δράσεις Δημοσιότητας (στοχευμένες δημοσιεύσεις δράσεις SEM/SEO κ.λπ.).

Η συντάξασα

Η θεωρήσασα

Βασιλική Γκίκα

Μαρία Τσάκωνα

Προϊσταμένη ΑΤΠΑ

## ΣΤ. ΠΑΡΑΡΤΗΜΑ 1: -Αναλυτική Κοστολόγηση του Έργου ανά Παραδοτέο

Παραδοτέο	Τομέας / Ενέργεια	Στέλεχος / Υπηρεσία	Μονάδα	Κόστος	Ποσότητα	Σύνολο
Π.1	<b>Έκθεση Οργάνωσης και Συντονισμού</b>					
	ΤΔ-0.1	Σ.1	A/M	3.150,00€	1	3.150,00€
		Σ.2	A/M	3.000,00€	1	3.000,00€
		Σ.5	A/M	3.000,00€	1	3.000,00€
	ΤΔ-0.2	Σ.4	A/M	3.000,00€	0,4	1.200,00€
		Σ.4	A/M	3.000,00€	0,6	1.800,00€
	ΤΔ-0.3	Σ.26	A/M	1.680,00€	0,5	840,00€
		Σ.27	A/M	1.680,00€	0,5	840,00€
	ΤΔ-0.4	Σ.8	A/M	3.000,00€	0,1	300,00€
		Σ.26	A/M	1.680,00€	0,5	840,00€
	ΤΔ-1.2	Σ.27	A/M	1.680,00€	0,5	840,00€
		Σ.3	A/M	3.000,00€	1	3.000,00€
		Σ.6	A/M	3.000,00€	1	3.000,00€
	ΤΔ-1.4	Σ.7	A/M	3.000,00€	1	3.000,00€
		Σ.9	A/M	3.150,00€	0,2	630,00€
		Σ.15	A/M	2.100,00€	0,1	210,00€
	ΤΔ-1.5	Σ.16	A/M	2.100,00€	0,1	210,00€
		Σ.17	A/M	2.100,00€	0,1	210,00€
		Σ.18	A/M	2.100,00€	0,1	210,00€
		Σ.19	A/M	2.100,00€	0,1	210,00€
		Σ.15	A/M	2.100,00€	0,3	630,00€
	ΤΔ-1.6	Σ.16	A/M	2.100,00€	0,3	630,00€
		Σ.17	A/M	2.100,00€	0,3	630,00€
		Σ.18	A/M	2.100,00€	0,3	630,00€
		Σ.19	A/M	2.100,00€	0,3	630,00€
		Σ.15	A/M	2.100,00€	0,1	210,00€
	ΤΔ-1.7	Σ.16	A/M	2.100,00€	0,1	210,00€
		Σ.17	A/M	2.100,00€	0,1	210,00€
		Σ.18	A/M	2.100,00€	0,1	210,00€
		Σ.19	A/M	2.100,00€	0,1	210,00€
		Σ.9	A/M	3.150,00€	0,5	1.575,00€
	ΤΔ-2.1.E.1	Σ.10	A/M	3.150,00€	0,5	1.575,00€
		Σ.11	A/M	3.150,00€	0,5	1.575,00€
		Σ.12	A/M	3.150,00€	0,5	1.575,00€
		Σ.13	A/M	3.150,00€	0,5	1.575,00€
		Σ.14	A/M	3.150,00€	0,5	1.575,00€
ΤΔ-2.1.E.2	Σ.9	A/M	3.150,00€	0	-€	
ΤΔ-2.1.E.3	Σ.9	A/M	3.150,00€	0	-€	
ΤΔ-2.1.E.4	Σ.9	A/M	3.150,00€	0	-€	
ΤΔ-2.1.E.5	Σ.28	A/M	3.000,00€	0,5	1.500,00€	
	Σ.29	A/M	3.000,00€	0,5	1.500,00€	





Παραδοτέο	Τομέας / Ενέργεια	Στέλεχος / Υπηρεσία	Μονάδα	Κόστος	Ποσότητα	Σύνολο
		Σ.30	A/M	3.000,00€	0,5	1.500,00€
		Σ.31	A/M	3.000,00€	0,5	1.500,00€
		Σ.32	A/M	3.000,00€	0,5	1.500,00€
	ΤΔ-2.1.Ε.6	Σ.9	A/M	3.150,00€	0,3	945,00€
		Σ.10	A/M	3.150,00€	0,3	945,00€
		Σ.11	A/M	3.150,00€	0,3	945,00€
		Σ.12	A/M	3.150,00€	0,3	945,00€
		Σ.13	A/M	3.150,00€	0,3	945,00€
		Σ.14	A/M	3.150,00€	0,3	945,00€
	ΤΔ-2.2.Ε.2	Σ.28	A/M	3.000,00€	0,5	1.500,00€
		Σ.29	A/M	3.000,00€	0,5	1.500,00€
		Σ.30	A/M	3.000,00€	0,5	1.500,00€
		Σ.31	A/M	3.000,00€	0,5	1.500,00€
		Σ.32	A/M	3.000,00€	0,5	1.500,00€
	ΤΔ-2.2.Ε.8	Σ.15	A/M	2.100,00€	0,2	420,00€
		Σ.16	A/M	2.100,00€	0,2	420,00€
		Σ.17	A/M	2.100,00€	0,2	420,00€
		Σ.18	A/M	2.100,00€	0,2	420,00€
		Σ.19	A/M	2.100,00€	0,2	420,00€
	ΤΔ-2.2.Ε.9	Σ.15	A/M	2.100,00€	0,1	210,00€
		Σ.16	A/M	2.100,00€	0,1	210,00€
		Σ.17	A/M	2.100,00€	0,1	210,00€
		Σ.18	A/M	2.100,00€	0,1	210,00€
		Σ.19	A/M	2.100,00€	0,1	210,00€
	ΤΔ-2.3.Ε.1	Σ.20	A/M	2.100,00€	0,2	420,00€
		Σ.21	A/M	2.100,00€	0,2	420,00€
		Σ.22	A/M	1.850,00€	0,2	370,00€
		Σ.23	A/M	1.850,00€	0,2	370,00€
	ΤΔ-2.3.Ε.2	Σ.20	A/M	2.100,00€	0,2	420,00€
		Σ.21	A/M	2.100,00€	0,2	420,00€
		Σ.22	A/M	1.850,00€	0,2	370,00€
		Σ.23	A/M	1.850,00€	0,2	370,00€
	ΤΔ-2.3.Ε.3	Σ.20	A/M	2.100,00€	0,3	630,00€
		Σ.21	A/M	2.100,00€	0,3	630,00€
		Σ.22	A/M	1.850,00€	0,3	555,00€
		Σ.23	A/M	1.850,00€	0,3	555,00€
	ΤΔ-2.3.Ε.4	Σ.20	A/M	2.100,00€	0,3	630,00€
		Σ.21	A/M	2.100,00€	0,3	630,00€
		Σ.22	A/M	1.850,00€	0,3	555,00€
		Σ.23	A/M	1.850,00€	0,3	555,00€
	ΤΔ-3.1	Σ.15	A/M	2.100,00€	0,2	420,00€
		Σ.16	A/M	2.100,00€	0,2	420,00€



Παραδοτέο	Τομέας / Ενέργεια	Στέλεχος / Υπηρεσία	Μονάδα	Κόστος	Ποσότητα	Σύνολο
		Σ.17	A/M	2.100,00€	0,2	420,00€
		Σ.18	A/M	2.100,00€	0,2	420,00€
		Σ.19	A/M	2.100,00€	0,2	420,00€
	ΤΔ-3.2	Σ.8	A/M	3.000,00€	0,3	900,00€
		Σ.24	A/M	1.850,00€	0,3	555,00€
		Σ.25	A/M	1.850,00€	0,3	555,00€
	ΤΔ-3.4	Σ.8	A/M	3.000,00€	0,3	900,00€
	ΤΔ-3.5	Σ.8	A/M	3.000,00€	0,3	900,00€
	ΤΔ-4.1	Σ.24	A/M	1.850,00€	0,5	925,00€
		Σ.25	A/M	1.850,00€	0,5	925,00€
	ΤΔ-4.2	Σ.24	A/M	1.850,00€	0,1	185,00€
		Σ.25	A/M	1.850,00€	0,1	185,00€
	ΤΔ-4.3	Σ.24	A/M	1.850,00€	0,1	185,00€
		Σ.25	A/M	1.850,00€	0,1	185,00€
	ΤΔ-4.4	Σ.10	A/M	3.150,00€	0,2	630,00€
		Σ.11	A/M	3.150,00€	0,2	630,00€
		Σ.12	A/M	3.150,00€	0,2	630,00€
		Σ.13	A/M	3.150,00€	0,2	630,00€
		Σ.14	A/M	3.150,00€	0,2	630,00€
	ΤΔ-4.5	Σ.26	A/M	1.680,00€	0	-€
	Σ.27	A/M	1.680,00€	0	-€	
						<b>83.510,00€</b>
<b>Π.2</b>	<b>1η Τριμηνιαία Έκθεση εργασιών</b>					
	ΤΔ-0.1	Σ.1	A/M	3.150,00€	0,5	1.575,00€
		Σ.2	A/M	3.000,00€	0,5	1.500,00€
		Σ.5	A/M	3.000,00€	0,5	1.500,00€
		Σ.4	A/M	3.000,00€	0,2	600,00€
	ΤΔ-0.2	Σ.2	A/M	3.000,00€	0,3	900,00€
		Σ.3	A/M	3.000,00€	0,2	600,00€
		Σ.5	A/M	3.000,00€	1	3.000,00€
		Σ.6	A/M	3.000,00€	1	3.000,00€
		Σ.7	A/M	3.000,00€	1	3.000,00€
	ΤΔ-0.3	Σ.1	A/M	3.150,00€	0,3	945,00€
		Σ.2	A/M	3.000,00€	0,2	600,00€
		Σ.3	A/M	3.000,00€	0,4	1.200,00€
		Σ.5	A/M	3.000,00€	0,2	600,00€
		Σ.6	A/M	3.000,00€	0,5	1.500,00€
		Σ.7	A/M	3.000,00€	0,5	1.500,00€
		Σ.26	A/M	1.680,00€	0,9	1.512,00€
		Σ.27	A/M	1.680,00€	0,9	1.512,00€
	ΤΔ-0.4	Σ.1	A/M	3.150,00€	0,3	945,00€
		Σ.26	A/M	1.680,00€	0,9	1.512,00€



Παραδοτέο	Τομέας / Ενέργεια	Στέλεχος / Υπηρεσία	Μονάδα	Κόστος	Ποσότητα	Σύνολο
		Σ.27	Α/Μ	1.680,00€	0,9	1.512,00€
	ΤΔ-1.1	Σ.1	Α/Μ	3.150,00€	0,3	945,00€
		Σ.2	Α/Μ	3.000,00€	0,2	600,00€
		Σ.3	Α/Μ	3.000,00€	0,3	900,00€
		Σ.4	Α/Μ	3.000,00€	0,6	1.800,00€
	ΤΔ-1.2	Πρόσβαση σε Εθνικές και Διεθνείς βάσεις δεδομένων	Κατ'αποκοπή	50.000,00€	1	50.000,00€
		Σ.1	Α/Μ	3.150,00€	0,2	630,00€
		Σ.2	Α/Μ	3.000,00€	0,4	1.200,00€
		Σ.3	Α/Μ	3.000,00€	0,2	600,00€
		Σ.4	Α/Μ	3.000,00€	0,6	1.800,00€
	ΤΔ-1.3	Σ.1	Α/Μ	3.150,00€	0,2	630,00€
		Σ.2	Α/Μ	3.000,00€	0,2	600,00€
		Σ.8	Α/Μ	3.000,00€	0,2	600,00€
		Σ.3	Α/Μ	3.000,00€	0,2	600,00€
		Σ.4	Α/Μ	3.000,00€	0,6	1.800,00€
		Σ.5	Α/Μ	3.000,00€	0,8	2.400,00€
		Σ.6	Α/Μ	3.000,00€	0,5	1.500,00€
		Σ.7	Α/Μ	3.000,00€	0,5	1.500,00€
	ΤΔ-1.4	Ειδικές Εκθέσεις Αναφορές για την άσκηση επιχειρηματικών δραστηριοτήτων από τις ΚΑΛΟ - Report	Κατ'αποκοπή	7.000,00€	4	28.000,00€
		Σ.1	Α/Μ	3.150,00€	0,2	630,00€
		Σ.9	Α/Μ	3.150,00€	0,4	1.260,00€
		Σ.2	Α/Μ	3.000,00€	0,2	600,00€
		Σ.3	Α/Μ	3.000,00€	0,2	600,00€
	ΤΔ-1.5	Σ.15	Α/Μ	2.100,00€	0,2	420,00€
		Σ.16	Α/Μ	2.100,00€	0,2	420,00€
		Σ.17	Α/Μ	2.100,00€	0,2	420,00€
		Σ.18	Α/Μ	2.100,00€	0,2	420,00€
		Σ.19	Α/Μ	2.100,00€	0,2	420,00€
	ΤΔ-1.6	Σ.15	Α/Μ	2.100,00€	0,6	1.260,00€
		Σ.16	Α/Μ	2.100,00€	0,6	1.260,00€
		Σ.17	Α/Μ	2.100,00€	0,6	1.260,00€
		Σ.18	Α/Μ	2.100,00€	0,6	1.260,00€
		Σ.19	Α/Μ	2.100,00€	0,6	1.260,00€
	ΤΔ-1.7	Σ.15	Α/Μ	2.100,00€	0,2	420,00€
		Σ.16	Α/Μ	2.100,00€	0,2	420,00€
		Σ.17	Α/Μ	2.100,00€	0,2	420,00€
		Σ.18	Α/Μ	2.100,00€	0,2	420,00€



Παραδοτέο	Τομέας / Ενέργεια	Στέλεχος / Υπηρεσία	Μονάδα	Κόστος	Ποσότητα	Σύνολο
		Σ.19	A/M	2.100,00€	0,2	420,00€
	ΤΔ-2.1.E.1	Σ.9	A/M	3.150,00€	0	-€
		Σ.10	A/M	3.150,00€	1	3.150,00€
		Σ.11	A/M	3.150,00€	1	3.150,00€
		Σ.12	A/M	3.150,00€	1	3.150,00€
		Σ.13	A/M	3.150,00€	1	3.150,00€
		Σ.14	A/M	3.150,00€	1	3.150,00€
	ΤΔ-2.1.E.2	Σ.9	A/M	3.150,00€	1	3.150,00€
		Σ.10	A/M	3.150,00€	0,2	630,00€
		Σ.11	A/M	3.150,00€	0,2	630,00€
		Σ.12	A/M	3.150,00€	0,2	630,00€
		Σ.13	A/M	3.150,00€	0,2	630,00€
		Σ.14	A/M	3.150,00€	0,2	630,00€
	ΤΔ-2.1.E.3	Σ.9	A/M	3.150,00€	0	-€
	ΤΔ-2.1.E.4	Σ.9	A/M	3.150,00€	0	-€
	ΤΔ-2.1.E.6	Σ.9	A/M	3.150,00€	0,6	1.890,00€
		Σ.10	A/M	3.150,00€	0,6	1.890,00€
		Σ.11	A/M	3.150,00€	0,6	1.890,00€
		Σ.12	A/M	3.150,00€	0,6	1.890,00€
		Σ.13	A/M	3.150,00€	0,6	1.890,00€
		Σ.14	A/M	3.150,00€	0,6	1.890,00€
	ΤΔ-2.2.E.1	Σ.28	A/M	3.000,00€	0,5	1.500,00€
		Σ.29	A/M	3.000,00€	0,5	1.500,00€
		Σ.30	A/M	3.000,00€	0,5	1.500,00€
		Σ.31	A/M	3.000,00€	0,5	1.500,00€
		Σ.32	A/M	3.000,00€	0,5	1.500,00€
	ΤΔ-2.2.E.3	Σ.28	A/M	3.000,00€	0,5	1.500,00€
		Σ.29	A/M	3.000,00€	0,5	1.500,00€
		Σ.30	A/M	3.000,00€	0,5	1.500,00€
		Σ.31	A/M	3.000,00€	0,5	1.500,00€
		Σ.32	A/M	3.000,00€	0,5	1.500,00€
	ΤΔ-2.2.E.4	Σ.28	A/M	3.000,00€	0,3	900,00€
		Σ.29	A/M	3.000,00€	0,3	900,00€
		Σ.30	A/M	3.000,00€	0,3	900,00€
		Σ.31	A/M	3.000,00€	0,3	900,00€
		Σ.32	A/M	3.000,00€	0,3	900,00€
	ΤΔ-2.2.E.5	Σ.28	A/M	3.000,00€	0,1	300,00€
		Σ.29	A/M	3.000,00€	0,1	300,00€
		Σ.30	A/M	3.000,00€	0,1	300,00€
		Σ.31	A/M	3.000,00€	0,1	300,00€
		Σ.32	A/M	3.000,00€	0,1	300,00€
	ΤΔ-2.2.E.6	Σ.28	A/M	3.000,00€	0,3	900,00€



Παραδοτέο	Τομέας / Ενέργεια	Στέλεχος / Υπηρεσία	Μονάδα	Κόστος	Ποσότητα	Σύνολο
		Σ.29	A/M	3.000,00€	0,3	900,00€
		Σ.30	A/M	3.000,00€	0,3	900,00€
		Σ.31	A/M	3.000,00€	0,3	900,00€
		Σ.32	A/M	3.000,00€	0,3	900,00€
	ΤΔ-2.2.E.7	Σ.28	A/M	3.000,00€	0,3	900,00€
		Σ.29	A/M	3.000,00€	0,3	900,00€
		Σ.30	A/M	3.000,00€	0,3	900,00€
		Σ.31	A/M	3.000,00€	0,3	900,00€
		Σ.32	A/M	3.000,00€	0,3	900,00€
	ΤΔ-2.2.E.8	Σ.15	A/M	2.100,00€	0,4	840,00€
		Σ.16	A/M	2.100,00€	0,4	840,00€
		Σ.17	A/M	2.100,00€	0,4	840,00€
		Σ.18	A/M	2.100,00€	0,4	840,00€
		Σ.19	A/M	2.100,00€	0,4	840,00€
	ΤΔ-2.2.E.9	Σ.15	A/M	2.100,00€	0,2	420,00€
		Σ.16	A/M	2.100,00€	0,2	420,00€
		Σ.17	A/M	2.100,00€	0,2	420,00€
		Σ.18	A/M	2.100,00€	0,2	420,00€
		Σ.19	A/M	2.100,00€	0,2	420,00€
	ΤΔ-2.3.E.1	Σ.20	A/M	2.100,00€	0,4	840,00€
		Σ.21	A/M	2.100,00€	0,4	840,00€
		Σ.22	A/M	1.850,00€	0,4	740,00€
		Σ.23	A/M	1.850,00€	0,4	740,00€
	ΤΔ-2.3.E.2	Σ.20	A/M	2.100,00€	0,4	840,00€
		Σ.21	A/M	2.100,00€	0,4	840,00€
		Σ.22	A/M	1.850,00€	0,4	740,00€
		Σ.23	A/M	1.850,00€	0,4	740,00€
	ΤΔ-2.3.E.3	Σ.20	A/M	2.100,00€	0,6	1.260,00€
		Σ.21	A/M	2.100,00€	0,6	1.260,00€
		Σ.22	A/M	1.850,00€	0,6	1.110,00€
		Σ.23	A/M	1.850,00€	0,6	1.110,00€
	ΤΔ-2.3.E.4	Σ.20	A/M	2.100,00€	0,6	1.260,00€
		Σ.21	A/M	2.100,00€	0,6	1.260,00€
		Σ.22	A/M	1.850,00€	0,6	1.110,00€
		Σ.23	A/M	1.850,00€	0,6	1.110,00€
	ΤΔ-3.1	Σ.15	A/M	2.100,00€	0,4	840,00€
		Σ.16	A/M	2.100,00€	0,4	840,00€
		Σ.17	A/M	2.100,00€	0,4	840,00€
		Σ.18	A/M	2.100,00€	0,4	840,00€
		Σ.19	A/M	2.100,00€	0,4	840,00€
	ΤΔ-3.2	Ημερίδες	Πλήθος	4.000,00€	1	4.000,00€
	ΤΔ-3.3	Σ.8	A/M	3.000,00€	0,3	900,00€



Παραδοτέο	Τομέας / Ενέργεια	Στέλεχος / Υπηρεσία	Μονάδα	Κόστος	Ποσότητα	Σύνολο
		Σ.24	Α/Μ	1.850,00€	0,3	555,00€
		Σ.25	Α/Μ	1.850,00€	0,3	555,00€
	ΤΔ-3.4	Σ.24	Α/Μ	1.850,00€	0,3	555,00€
		Σ.25	Α/Μ	1.850,00€	0,3	555,00€
	ΤΔ-3.5	Σ.24	Α/Μ	1.850,00€	0,3	555,00€
		Σ.25	Α/Μ	1.850,00€	0,3	555,00€
	ΤΔ-3.6	Σ.8	Α/Μ	3.000,00€	0,3	900,00€
		Σ.24	Α/Μ	1.850,00€	0,3	555,00€
		Σ.25	Α/Μ	1.850,00€	0,3	555,00€
	ΤΔ-3.7	Σ.8	Α/Μ	3.000,00€	0,2	600,00€
		Σ.24	Α/Μ	1.850,00€	0,3	555,00€
		Σ.25	Α/Μ	1.850,00€	0,3	555,00€
	ΤΔ-3.8	Σ.8	Α/Μ	3.000,00€	0,2	600,00€
		Σ.24	Α/Μ	1.850,00€	0,3	555,00€
		Σ.25	Α/Μ	1.850,00€	0,3	555,00€
	ΤΔ-3.9	Δράσεις SEM	Κατ'αποκοπή	7.000,00€	1	7.000,00€
		Σ.8	Α/Μ	3.000,00€	0,2	600,00€
		Σ.24	Α/Μ	1.850,00€	0,2	370,00€
		Σ.25	Α/Μ	1.850,00€	0,2	370,00€
	ΤΔ-4.1	Σ.8	Α/Μ	3.000,00€	0,2	600,00€
	ΤΔ-4.2	Σ.8	Α/Μ	3.000,00€	0,2	600,00€
	ΤΔ-4.3	Σ.8	Α/Μ	3.000,00€	0,2	600,00€
	ΤΔ-4.4	Σ.10	Α/Μ	3.150,00€	0,2	630,00€
		Σ.11	Α/Μ	3.150,00€	0,2	630,00€
		Σ.12	Α/Μ	3.150,00€	0,2	630,00€
		Σ.13	Α/Μ	3.150,00€	0,2	630,00€
		Σ.14	Α/Μ	3.150,00€	0,2	630,00€
	ΤΔ-4.5	Σ.26	Α/Μ	1.680,00€	0,2	336,00€
		Σ.27	Α/Μ	1.680,00€	0,2	336,00€
						<b>256.020,00€</b>
<b>Π.3</b>	<b>2η Τριμηνιαία Έκθεση εργασιών</b>					
	ΤΔ-0.1	Σ.1	Α/Μ	3.150,00€	1	3.150,00€
		Σ.2	Α/Μ	3.000,00€	1	3.000,00€
		Σ.3	Α/Μ	3.000,00€	1	3.000,00€
		Σ.4	Α/Μ	3.000,00€	0,2	600,00€
	ΤΔ-0.2	Σ.2	Α/Μ	3.000,00€	0,4	1.200,00€
		Σ.3	Α/Μ	3.000,00€	0,4	1.200,00€
		Σ.4	Α/Μ	3.000,00€	0,4	1.200,00€
		Σ.5	Α/Μ	3.000,00€	0,5	1.500,00€
		Σ.6	Α/Μ	3.000,00€	0,5	1.500,00€
		Σ.7	Α/Μ	3.000,00€	0,5	1.500,00€
	ΤΔ-0.3	Σ.1	Α/Μ	3.150,00€	0,4	1.260,00€



Παραδοτέο	Τομέας / Ενέργεια	Στέλεχος / Υπηρεσία	Μονάδα	Κόστος	Ποσότητα	Σύνολο
		Σ.2	A/M	3.000,00€	0,4	1.200,00€
		Σ.3	A/M	3.000,00€	0,4	1.200,00€
		Σ.4	A/M	3.000,00€	0,6	1.800,00€
		Σ.5	A/M	3.000,00€	1	3.000,00€
		Σ.6	A/M	3.000,00€	1	3.000,00€
		Σ.7	A/M	3.000,00€	1	3.000,00€
		Σ.26	A/M	1.680,00€	1,2	2.016,00€
		Σ.27	A/M	1.680,00€	1,2	2.016,00€
TΔ-0.4		Σ.1	A/M	3.150,00€	0,4	1.260,00€
		Σ.8	A/M	3.000,00€	0,1	300,00€
		Σ.26	A/M	1.680,00€	1,2	2.016,00€
		Σ.27	A/M	1.680,00€	1,2	2.016,00€
TΔ-1.1		Σ.1	A/M	3.150,00€	0,4	1.260,00€
		Σ.2	A/M	3.000,00€	0,4	1.200,00€
		Σ.3	A/M	3.000,00€	0,4	1.200,00€
		Σ.4	A/M	3.000,00€	0,6	1.800,00€
TΔ-1.2		Σ.1	A/M	3.150,00€	0,4	1.260,00€
		Σ.2	A/M	3.000,00€	0,4	1.200,00€
		Σ.3	A/M	3.000,00€	0,4	1.200,00€
		Σ.4	A/M	3.000,00€	0,6	1.800,00€
		Σ.5	A/M	3.000,00€	0,9	2.700,00€
		Σ.6	A/M	3.000,00€	1	3.000,00€
		Σ.7	A/M	3.000,00€	1	3.000,00€
TΔ-1.3		Σ.1	A/M	3.150,00€	0,2	630,00€
		Σ.2	A/M	3.000,00€	0,2	600,00€
		Σ.8	A/M	3.000,00€	0,2	600,00€
		Σ.3	A/M	3.000,00€	0,2	600,00€
		Σ.4	A/M	3.000,00€	0,6	1.800,00€
		Σ.5	A/M	3.000,00€	0,6	1.800,00€
		Σ.6	A/M	3.000,00€	0,5	1.500,00€
		Σ.7	A/M	3.000,00€	0,5	1.500,00€
TΔ-1.4		Ειδικές Εκθέσεις Αναφορές	Κατ'αποκοπή	7.000,00€	8	56.000,00€
		Σ.1	A/M	3.150,00€	0,2	630,00€
		Σ.9	A/M	3.150,00€	0,6	1.890,00€
		Σ.2	A/M	3.000,00€	0,2	600,00€
		Σ.3	A/M	3.000,00€	0,2	600,00€
TΔ-1.5		Σ.15	A/M	2.100,00€	0,3	630,00€
		Σ.16	A/M	2.100,00€	0,3	630,00€
		Σ.17	A/M	2.100,00€	0,3	630,00€
		Σ.18	A/M	2.100,00€	0,3	630,00€
		Σ.19	A/M	2.100,00€	0,3	630,00€
TΔ-1.6		Σ.15	A/M	2.100,00€	1	2.100,00€



Παραδοτέο	Τομέας / Ενέργεια	Στέλεχος / Υπηρεσία	Μονάδα	Κόστος	Ποσότητα	Σύνολο
		Σ.16	A/M	2.100,00€	1	2.100,00€
		Σ.17	A/M	2.100,00€	1	2.100,00€
		Σ.18	A/M	2.100,00€	1	2.100,00€
		Σ.19	A/M	2.100,00€	1	2.100,00€
	ΤΔ-1.7	Σ.15	A/M	2.100,00€	0,5	1.050,00€
		Σ.16	A/M	2.100,00€	0,5	1.050,00€
		Σ.17	A/M	2.100,00€	0,5	1.050,00€
		Σ.18	A/M	2.100,00€	0,5	1.050,00€
		Σ.19	A/M	2.100,00€	0,5	1.050,00€
	ΤΔ-2.1.E.3	Σ.9	A/M	3.150,00€	1	3.150,00€
		Σ.10	A/M	3.150,00€	1,4	4.410,00€
		Σ.11	A/M	3.150,00€	1,4	4.410,00€
		Σ.12	A/M	3.150,00€	1,4	4.410,00€
		Σ.13	A/M	3.150,00€	1,4	4.410,00€
		Σ.14	A/M	3.150,00€	1,4	4.410,00€
	ΤΔ-2.1.E.4	Σ.9	A/M	3.150,00€	0,5	1.575,00€
		Ωρες Εκπαίδευσης	Ωρες	125,00€	150	18.750,00€
	ΤΔ-2.1.E.5	Σ.28	A/M	3.000,00€	0,5	1.500,00€
		Σ.29	A/M	3.000,00€	0,5	1.500,00€
		Σ.30	A/M	3.000,00€	0,5	1.500,00€
		Σ.31	A/M	3.000,00€	0,5	1.500,00€
		Σ.32	A/M	3.000,00€	0,5	1.500,00€
	ΤΔ-2.1.E.6	Σ.9	A/M	3.150,00€	0,9	2.835,00€
		Σ.10	A/M	3.150,00€	1	3.150,00€
		Σ.11	A/M	3.150,00€	1	3.150,00€
		Σ.12	A/M	3.150,00€	1	3.150,00€
		Σ.13	A/M	3.150,00€	1	3.150,00€
		Σ.14	A/M	3.150,00€	1	3.150,00€
	ΤΔ-2.2.E.1	Σ.28	A/M	3.000,00€	0,5	1.500,00€
		Σ.29	A/M	3.000,00€	0,5	1.500,00€
		Σ.30	A/M	3.000,00€	0,5	1.500,00€
		Σ.31	A/M	3.000,00€	0,5	1.500,00€
		Σ.32	A/M	3.000,00€	0,5	1.500,00€
	ΤΔ-2.2.E.2	Σ.28	A/M	3.000,00€	0,5	1.500,00€
		Σ.29	A/M	3.000,00€	0,5	1.500,00€
		Σ.30	A/M	3.000,00€	0,5	1.500,00€
		Σ.31	A/M	3.000,00€	0,5	1.500,00€
		Σ.32	A/M	3.000,00€	0,5	1.500,00€
	ΤΔ-2.2.E.3	Σ.28	A/M	3.000,00€	0,5	1.500,00€
		Σ.29	A/M	3.000,00€	0,5	1.500,00€
		Σ.30	A/M	3.000,00€	0,5	1.500,00€
		Σ.31	A/M	3.000,00€	0,5	1.500,00€





Παραδοτέο	Τομέας / Ενέργεια	Στέλεχος / Υπηρεσία	Μονάδα	Κόστος	Ποσότητα	Σύνολο
		Σ.32	A/M	3.000,00€	0,5	1.500,00€
	ΤΔ-2.2.Ε.4	Σ.28	A/M	3.000,00€	0,3	900,00€
		Σ.29	A/M	3.000,00€	0,3	900,00€
		Σ.30	A/M	3.000,00€	0,3	900,00€
		Σ.31	A/M	3.000,00€	0,3	900,00€
		Σ.32	A/M	3.000,00€	0,3	900,00€
	ΤΔ-2.2.Ε.5	Σ.28	A/M	3.000,00€	0,1	300,00€
		Σ.29	A/M	3.000,00€	0,1	300,00€
		Σ.30	A/M	3.000,00€	0,1	300,00€
		Σ.31	A/M	3.000,00€	0,1	300,00€
		Σ.32	A/M	3.000,00€	0,1	300,00€
	ΤΔ-2.2.Ε.6	Σ.28	A/M	3.000,00€	0,3	900,00€
		Σ.29	A/M	3.000,00€	0,3	900,00€
		Σ.30	A/M	3.000,00€	0,3	900,00€
		Σ.31	A/M	3.000,00€	0,3	900,00€
		Σ.32	A/M	3.000,00€	0,3	900,00€
	ΤΔ-2.2.Ε.7	Σ.28	A/M	3.000,00€	0,3	900,00€
		Σ.29	A/M	3.000,00€	0,3	900,00€
		Σ.30	A/M	3.000,00€	0,3	900,00€
		Σ.31	A/M	3.000,00€	0,3	900,00€
		Σ.32	A/M	3.000,00€	0,3	900,00€
	ΤΔ-2.2.Ε.8	Σ.15	A/M	2.100,00€	0,5	1.050,00€
		Σ.16	A/M	2.100,00€	0,5	1.050,00€
		Σ.17	A/M	2.100,00€	0,5	1.050,00€
		Σ.18	A/M	2.100,00€	0,5	1.050,00€
		Σ.19	A/M	2.100,00€	0,5	1.050,00€
	ΤΔ-2.2.Ε.9	Σ.15	A/M	2.100,00€	0,2	420,00€
		Σ.16	A/M	2.100,00€	0,2	420,00€
		Σ.17	A/M	2.100,00€	0,2	420,00€
		Σ.18	A/M	2.100,00€	0,2	420,00€
		Σ.19	A/M	2.100,00€	0,2	420,00€
	ΤΔ-2.3.Ε.1	Σ.20	A/M	2.100,00€	0,6	1.260,00€
		Σ.21	A/M	2.100,00€	0,6	1.260,00€
		Σ.22	A/M	1.850,00€	0,6	1.110,00€
		Σ.23	A/M	1.850,00€	0,6	1.110,00€
	ΤΔ-2.3.Ε.2	Σ.20	A/M	2.100,00€	0,8	1.680,00€
		Σ.21	A/M	2.100,00€	0,8	1.680,00€
		Σ.22	A/M	1.850,00€	0,8	1.480,00€
		Σ.23	A/M	1.850,00€	0,8	1.480,00€
	ΤΔ-2.3.Ε.3	Σ.20	A/M	2.100,00€	0,8	1.680,00€
		Σ.21	A/M	2.100,00€	0,8	1.680,00€
		Σ.22	A/M	1.850,00€	0,8	1.480,00€



Παραδοτέο	Τομέας / Ενέργεια	Στέλεχος / Υπηρεσία	Μονάδα	Κόστος	Ποσότητα	Σύνολο
		Σ.23	Α/Μ	1.850,00€	0,8	1.480,00€
	ΤΔ-2.3.Ε.4	Σ.20	Α/Μ	2.100,00€	0,8	1.680,00€
		Σ.21	Α/Μ	2.100,00€	0,8	1.680,00€
		Σ.22	Α/Μ	1.850,00€	0,8	1.480,00€
		Σ.23	Α/Μ	1.850,00€	0,8	1.480,00€
	ΤΔ-3.1	Σ.15	Α/Μ	2.100,00€	0,5	1.050,00€
		Σ.16	Α/Μ	2.100,00€	0,5	1.050,00€
		Σ.17	Α/Μ	2.100,00€	0,5	1.050,00€
		Σ.18	Α/Μ	2.100,00€	0,5	1.050,00€
		Σ.19	Α/Μ	2.100,00€	0,5	1.050,00€
	ΤΔ-3.2	Σ.8	Α/Μ	3.000,00€	0,3	900,00€
		Σ.24	Α/Μ	1.850,00€	0,3	555,00€
		Σ.25	Α/Μ	1.850,00€	0,3	555,00€
	ΤΔ-3.3	Εργαστήριο	Πλήθος	3.500,00€	3	10.500,00€
		Σ.8	Α/Μ	3.000,00€	0,3	900,00€
		Σ.24	Α/Μ	1.850,00€	0,3	555,00€
		Σ.25	Α/Μ	1.850,00€	0,3	555,00€
	ΤΔ-3.4	FOCUS GROUPS	Πλήθος	5.000,00€	4	20.000,00€
		Σ.8	Α/Μ	3.000,00€	0,3	900,00€
		Σ.24	Α/Μ	1.850,00€	0,3	555,00€
		Σ.25	Α/Μ	1.850,00€	0,3	555,00€
	ΤΔ-3.5	Σ.8	Α/Μ	3.000,00€	0,3	900,00€
		Σ.24	Α/Μ	1.850,00€	0,3	555,00€
		Σ.25	Α/Μ	1.850,00€	0,3	555,00€
	ΤΔ-3.6	Εργαστήριο	Πλήθος	3.500,00€	2	7.000,00€
		Σ.8	Α/Μ	3.000,00€	0,3	900,00€
		Σ.24	Α/Μ	1.850,00€	0,3	555,00€
		Σ.25	Α/Μ	1.850,00€	0,3	555,00€
	ΤΔ-3.7	Σ.8	Α/Μ	3.000,00€	0,2	600,00€
		Σ.24	Α/Μ	1.850,00€	0,3	555,00€
		Σ.25	Α/Μ	1.850,00€	0,3	555,00€
	ΤΔ-3.8	Εργαστήριο	Πλήθος	3.500,00€	2	7.000,00€
		Σ.8	Α/Μ	3.000,00€	0,2	600,00€
		Σ.24	Α/Μ	1.850,00€	0,3	555,00€
		Σ.25	Α/Μ	1.850,00€	0,3	555,00€
		Δράσεις SEM	Κατ'αποκοπή	7.000,00€	1	7.000,00€
	ΤΔ-3.9	Σ.8	Α/Μ	3.000,00€	0,2	600,00€
		Σ.24	Α/Μ	1.850,00€	0,3	555,00€
		Σ.25	Α/Μ	1.850,00€	0,3	555,00€
	ΤΔ-4.1	Σ.8	Α/Μ	3.000,00€	0,2	600,00€
	ΤΔ-4.2	Σ.8	Α/Μ	3.000,00€	0,2	600,00€
		Σ.24	Α/Μ	1.850,00€	0,5	925,00€



Παραδοτέο	Τομέας / Ενέργεια	Στέλεχος / Υπηρεσία	Μονάδα	Κόστος	Ποσότητα	Σύνολο
		Σ.25	A/M	1.850,00€	0,5	925,00€
	ΤΔ-4.3	Σ.8	A/M	3.000,00€	0,2	600,00€
		Σ.24	A/M	1.850,00€	0,1	185,00€
		Σ.25	A/M	1.850,00€	0,1	185,00€
	ΤΔ-4.4	Σ.10	A/M	3.150,00€	0,6	1.890,00€
		Σ.11	A/M	3.150,00€	0,6	1.890,00€
		Σ.12	A/M	3.150,00€	0,6	1.890,00€
		Σ.13	A/M	3.150,00€	0,6	1.890,00€
		Σ.14	A/M	3.150,00€	0,6	1.890,00€
	ΤΔ-4.5	Σ.26	A/M	1.680,00€	0,6	1.008,00€
		Σ.27	A/M	1.680,00€	0,6	1.008,00€
						<b>376.780,00€</b>
<b>Π.4</b>	<b>3η Τριμηνιαία Έκθεση εργασιών</b>					
	ΤΔ-0.1	Σ.1	A/M	3.150,00€	1	3.150,00€
		Σ.2	A/M	3.000,00€	1	3.000,00€
		Σ.3	A/M	3.000,00€	1	3.000,00€
		Σ.4	A/M	3.000,00€	0,2	600,00€
	ΤΔ-0.2	Σ.2	A/M	3.000,00€	0,4	1.200,00€
		Σ.3	A/M	3.000,00€	0,4	1.200,00€
		Σ.4	A/M	3.000,00€	0,4	1.200,00€
		Σ.5	A/M	3.000,00€	0,5	1.500,00€
		Σ.6	A/M	3.000,00€	0,5	1.500,00€
	ΤΔ-0.3	Σ.7	A/M	3.000,00€	0,5	1.500,00€
		Σ.1	A/M	3.150,00€	0,4	1.260,00€
		Σ.2	A/M	3.000,00€	0,4	1.200,00€
		Σ.3	A/M	3.000,00€	0,4	1.200,00€
		Σ.4	A/M	3.000,00€	0,6	1.800,00€
		Σ.5	A/M	3.000,00€	1	3.000,00€
		Σ.6	A/M	3.000,00€	1	3.000,00€
	ΤΔ-0.4	Σ.7	A/M	3.000,00€	1	3.000,00€
		Σ.26	A/M	1.680,00€	1,2	2.016,00€
		Σ.27	A/M	1.680,00€	1,2	2.016,00€
		Σ.1	A/M	3.150,00€	0,4	1.260,00€
		Σ.8	A/M	3.000,00€	0,1	300,00€
		Σ.26	A/M	1.680,00€	1,2	2.016,00€
		Σ.27	A/M	1.680,00€	1,2	2.016,00€
	ΤΔ-1.1	Σ.1	A/M	3.150,00€	0,4	1.260,00€
		Σ.2	A/M	3.000,00€	0,4	1.200,00€
		Σ.3	A/M	3.000,00€	0,4	1.200,00€
		Σ.4	A/M	3.000,00€	0,6	1.800,00€
	ΤΔ-1.2	Σ.1	A/M	3.150,00€	0,4	1.260,00€
		Σ.2	A/M	3.000,00€	0,4	1.200,00€

Παραδοτέο	Τομέας / Ενέργεια	Στέλεχος / Υπηρεσία	Μονάδα	Κόστος	Ποσότητα	Σύνολο
		Σ.3	Α/Μ	3.000,00€	0,4	1.200,00€
		Σ.4	Α/Μ	3.000,00€	0,6	1.800,00€
		Σ.5	Α/Μ	3.000,00€	1	3.000,00€
		Σ.6	Α/Μ	3.000,00€	1	3.000,00€
		Σ.7	Α/Μ	3.000,00€	1	3.000,00€
	ΤΔ-1.3	Σ.1	Α/Μ	3.150,00€	0,2	630,00€
		Σ.2	Α/Μ	3.000,00€	0,2	600,00€
		Σ.8	Α/Μ	3.000,00€	0,2	600,00€
		Σ.3	Α/Μ	3.000,00€	0,2	600,00€
		Σ.4	Α/Μ	3.000,00€	0,6	1.800,00€
		Σ.5	Α/Μ	3.000,00€	0,5	1.500,00€
		Σ.6	Α/Μ	3.000,00€	0,5	1.500,00€
		Σ.7	Α/Μ	3.000,00€	0,5	1.500,00€
	ΤΔ-1.4	Ειδικές Εκθέσεις Αναφορές	Κατ'αποκοπή	7.000,00€	8	56.000,00€
		Σ.1	Α/Μ	3.150,00€	0,2	630,00€
		Σ.9	Α/Μ	3.150,00€	0,6	1.890,00€
		Σ.2	Α/Μ	3.000,00€	0,2	600,00€
		Σ.3	Α/Μ	3.000,00€	0,2	600,00€
	ΤΔ-1.5	Σ.15	Α/Μ	2.100,00€	0,3	630,00€
		Σ.16	Α/Μ	2.100,00€	0,3	630,00€
		Σ.17	Α/Μ	2.100,00€	0,3	630,00€
		Σ.18	Α/Μ	2.100,00€	0,3	630,00€
		Σ.19	Α/Μ	2.100,00€	0,3	630,00€
	ΤΔ-1.6	Σ.15	Α/Μ	2.100,00€	1	2.100,00€
		Σ.16	Α/Μ	2.100,00€	1	2.100,00€
		Σ.17	Α/Μ	2.100,00€	1	2.100,00€
		Σ.18	Α/Μ	2.100,00€	1	2.100,00€
		Σ.19	Α/Μ	2.100,00€	1	2.100,00€
	ΤΔ-1.7	Σ.15	Α/Μ	2.100,00€	0,5	1.050,00€
		Σ.16	Α/Μ	2.100,00€	0,5	1.050,00€
		Σ.17	Α/Μ	2.100,00€	0,5	1.050,00€
		Σ.18	Α/Μ	2.100,00€	0,5	1.050,00€
		Σ.19	Α/Μ	2.100,00€	0,5	1.050,00€
	ΤΔ-2.1.Ε.3	Σ.9	Α/Μ	3.150,00€	1	3.150,00€
		Σ.10	Α/Μ	3.150,00€	1,4	4.410,00€
		Σ.11	Α/Μ	3.150,00€	1,4	4.410,00€
		Σ.12	Α/Μ	3.150,00€	1,4	4.410,00€
		Σ.13	Α/Μ	3.150,00€	1,4	4.410,00€
		Σ.14	Α/Μ	3.150,00€	1,4	4.410,00€
	ΤΔ-2.1.Ε.4	Σ.9	Α/Μ	3.150,00€	0,5	1.575,00€
		Ώρες Εκπαίδευσης	Ώρες	125,00€	150	18.750,00€
	ΤΔ-2.1.Ε.5	Σ.28	Α/Μ	3.000,00€	0,5	1.500,00€



Παραδοτέο	Τομέας / Ενέργεια	Στέλεχος / Υπηρεσία	Μονάδα	Κόστος	Ποσότητα	Σύνολο
		Σ.29	A/M	3.000,00€	0,5	1.500,00€
		Σ.30	A/M	3.000,00€	0,5	1.500,00€
		Σ.31	A/M	3.000,00€	0,5	1.500,00€
		Σ.32	A/M	3.000,00€	0,5	1.500,00€
	ΤΔ-2.1.Ε.6	Σ.9	A/M	3.150,00€	0,9	2.835,00€
		Σ.10	A/M	3.150,00€	1	3.150,00€
		Σ.11	A/M	3.150,00€	1	3.150,00€
		Σ.12	A/M	3.150,00€	1	3.150,00€
		Σ.13	A/M	3.150,00€	1	3.150,00€
		Σ.14	A/M	3.150,00€	1	3.150,00€
	ΤΔ-2.2.Ε.1	Σ.28	A/M	3.000,00€	0,5	1.500,00€
		Σ.29	A/M	3.000,00€	0,5	1.500,00€
		Σ.30	A/M	3.000,00€	0,5	1.500,00€
		Σ.31	A/M	3.000,00€	0,5	1.500,00€
		Σ.32	A/M	3.000,00€	0,5	1.500,00€
	ΤΔ-2.2.Ε.2	Σ.28	A/M	3.000,00€	0,5	1.500,00€
		Σ.29	A/M	3.000,00€	0,5	1.500,00€
		Σ.30	A/M	3.000,00€	0,5	1.500,00€
		Σ.31	A/M	3.000,00€	0,5	1.500,00€
		Σ.32	A/M	3.000,00€	0,5	1.500,00€
	ΤΔ-2.2.Ε.3	Σ.28	A/M	3.000,00€	0,5	1.500,00€
		Σ.29	A/M	3.000,00€	0,5	1.500,00€
		Σ.30	A/M	3.000,00€	0,5	1.500,00€
		Σ.31	A/M	3.000,00€	0,5	1.500,00€
		Σ.32	A/M	3.000,00€	0,5	1.500,00€
	ΤΔ-2.2.Ε.4	Σ.28	A/M	3.000,00€	0,3	900,00€
		Σ.29	A/M	3.000,00€	0,3	900,00€
		Σ.30	A/M	3.000,00€	0,3	900,00€
		Σ.31	A/M	3.000,00€	0,3	900,00€
		Σ.32	A/M	3.000,00€	0,3	900,00€
	ΤΔ-2.2.Ε.5	Σ.28	A/M	3.000,00€	0,1	300,00€
		Σ.29	A/M	3.000,00€	0,1	300,00€
		Σ.30	A/M	3.000,00€	0,1	300,00€
		Σ.31	A/M	3.000,00€	0,1	300,00€
		Σ.32	A/M	3.000,00€	0,1	300,00€
	ΤΔ-2.2.Ε.6	Σ.28	A/M	3.000,00€	0,3	900,00€
		Σ.29	A/M	3.000,00€	0,3	900,00€
		Σ.30	A/M	3.000,00€	0,3	900,00€
		Σ.31	A/M	3.000,00€	0,3	900,00€
		Σ.32	A/M	3.000,00€	0,3	900,00€
	ΤΔ-2.2.Ε.7	Σ.28	A/M	3.000,00€	0,3	900,00€
		Σ.29	A/M	3.000,00€	0,3	900,00€



Παραδοτέο	Τομέας / Ενέργεια	Στέλεχος / Υπηρεσία	Μονάδα	Κόστος	Ποσότητα	Σύνολο
		Σ.30	A/M	3.000,00€	0,3	900,00€
		Σ.31	A/M	3.000,00€	0,3	900,00€
		Σ.32	A/M	3.000,00€	0,3	900,00€
	ΤΔ-2.2.Ε.8	Σ.15	A/M	2.100,00€	0,5	1.050,00€
		Σ.16	A/M	2.100,00€	0,5	1.050,00€
		Σ.17	A/M	2.100,00€	0,5	1.050,00€
		Σ.18	A/M	2.100,00€	0,5	1.050,00€
		Σ.19	A/M	2.100,00€	0,5	1.050,00€
	ΤΔ-2.2.Ε.9	Σ.15	A/M	2.100,00€	0,2	420,00€
		Σ.16	A/M	2.100,00€	0,2	420,00€
		Σ.17	A/M	2.100,00€	0,2	420,00€
		Σ.18	A/M	2.100,00€	0,2	420,00€
		Σ.19	A/M	2.100,00€	0,2	420,00€
	ΤΔ-2.3.Ε.1	Σ.20	A/M	2.100,00€	0,6	1.260,00€
		Σ.21	A/M	2.100,00€	0,6	1.260,00€
		Σ.22	A/M	1.850,00€	0,6	1.110,00€
		Σ.23	A/M	1.850,00€	0,6	1.110,00€
	ΤΔ-2.3.Ε.2	Σ.20	A/M	2.100,00€	0,8	1.680,00€
		Σ.21	A/M	2.100,00€	0,8	1.680,00€
		Σ.22	A/M	1.850,00€	0,8	1.480,00€
		Σ.23	A/M	1.850,00€	0,8	1.480,00€
	ΤΔ-2.3.Ε.3	Σ.20	A/M	2.100,00€	0,8	1.680,00€
		Σ.21	A/M	2.100,00€	0,8	1.680,00€
		Σ.22	A/M	1.850,00€	0,8	1.480,00€
		Σ.23	A/M	1.850,00€	0,8	1.480,00€
	ΤΔ-2.3.Ε.4	Σ.20	A/M	2.100,00€	0,8	1.680,00€
		Σ.21	A/M	2.100,00€	0,8	1.680,00€
		Σ.22	A/M	1.850,00€	0,8	1.480,00€
		Σ.23	A/M	1.850,00€	0,8	1.480,00€
	ΤΔ-3.1	Σ.15	A/M	2.100,00€	0,5	1.050,00€
		Σ.16	A/M	2.100,00€	0,5	1.050,00€
		Σ.17	A/M	2.100,00€	0,5	1.050,00€
		Σ.18	A/M	2.100,00€	0,5	1.050,00€
		Σ.19	A/M	2.100,00€	0,5	1.050,00€
	ΤΔ-3.2	Σ.8	A/M	3.000,00€	0,3	900,00€
		Σ.24	A/M	1.850,00€	0,3	555,00€
		Σ.25	A/M	1.850,00€	0,3	555,00€
	ΤΔ-3.3	Εργαστήριο	Πλήθος	3.500,00€	3	10.500,00€
		Σ.8	A/M	3.000,00€	0,3	900,00€
		Σ.24	A/M	1.850,00€	0,3	555,00€
		Σ.25	A/M	1.850,00€	0,3	555,00€
	ΤΔ-3.4	Focus Groups	Πλήθος	5.000,00€	5	25.000,00€



Παραδοτέο	Τομέας / Ενέργεια	Στέλεχος / Υπηρεσία	Μονάδα	Κόστος	Ποσότητα	Σύνολο
		Σ.8	Α/Μ	3.000,00€	0,3	900,00€
		Σ.24	Α/Μ	1.850,00€	0,3	555,00€
		Σ.25	Α/Μ	1.850,00€	0,3	555,00€
	ΤΔ-3.5	Σ.8	Α/Μ	3.000,00€	0,3	900,00€
		Σ.24	Α/Μ	1.850,00€	0,3	555,00€
		Σ.25	Α/Μ	1.850,00€	0,3	555,00€
	ΤΔ-3.6	Εργαστήριο	Πλήθος	3.500,00€	2	7.000,00€
		Σ.8	Α/Μ	3.000,00€	0,3	900,00€
		Σ.24	Α/Μ	1.850,00€	0,3	555,00€
		Σ.25	Α/Μ	1.850,00€	0,3	555,00€
	ΤΔ-3.7	Σ.8	Α/Μ	3.000,00€	0,2	600,00€
		Σ.24	Α/Μ	1.850,00€	0,3	555,00€
		Σ.25	Α/Μ	1.850,00€	0,3	555,00€
	ΤΔ-3.8	Εργαστήριο	Πλήθος	3.500,00€	3	10.500,00€
		Σ.8	Α/Μ	3.000,00€	0,2	600,00€
		Σ.24	Α/Μ	1.850,00€	0,3	555,00€
		Σ.25	Α/Μ	1.850,00€	0,3	555,00€
		Δράσεις SEM	Κατ'αποκοπή	7.000,00€	1	7.000,00€
	ΤΔ-3.9	Ημερίδες	Πλήθος	4.000,00€	2	8.000,00€
		Σ.8	Α/Μ	3.000,00€	0,2	600,00€
		Σ.24	Α/Μ	1.850,00€	0,3	555,00€
		Σ.25	Α/Μ	1.850,00€	0,3	555,00€
	ΤΔ-4.1	Σ.8	Α/Μ	3.000,00€	0,2	600,00€
	ΤΔ-4.2	Σ.8	Α/Μ	3.000,00€	0,2	600,00€
		Σ.24	Α/Μ	1.850,00€	0,5	925,00€
		Σ.25	Α/Μ	1.850,00€	0,5	925,00€
	ΤΔ-4.3	Σ.8	Α/Μ	3.000,00€	0,2	600,00€
		Σ.24	Α/Μ	1.850,00€	0,1	185,00€
		Σ.25	Α/Μ	1.850,00€	0,1	185,00€
	ΤΔ-4.4	Σ.10	Α/Μ	3.150,00€	0,6	1.890,00€
		Σ.11	Α/Μ	3.150,00€	0,6	1.890,00€
		Σ.12	Α/Μ	3.150,00€	0,6	1.890,00€
	Σ.13	Α/Μ	3.150,00€	0,6	1.890,00€	
	Σ.14	Α/Μ	3.150,00€	0,6	1.890,00€	
ΤΔ-4.5	Σ.26	Α/Μ	1.680,00€	0,6	1.008,00€	
	Σ.27	Α/Μ	1.680,00€	0,6	1.008,00€	
						<b>393.280,00€</b>
<b>Π.5</b>	<b>4η Τριμηνιαία Έκθεση εργασιών</b>					
	ΤΔ-0.1	Σ.1	Α/Μ	3.150,00€	0,5	1.575,00€
		Σ.2	Α/Μ	3.000,00€	0,5	1.500,00€
		Σ.3	Α/Μ	3.000,00€	0,5	1.500,00€
		Σ.4	Α/Μ	3.000,00€	0,2	600,00€



Παραδοτέο	Τομέας / Ενέργεια	Στέλεχος / Υπηρεσία	Μονάδα	Κόστος	Ποσότητα	Σύνολο
	ΤΔ-0.2	Σ.2	Α/Μ	3.000,00€	0,4	1.200,00€
		Σ.3	Α/Μ	3.000,00€	0,4	1.200,00€
		Σ.4	Α/Μ	3.000,00€	0,4	1.200,00€
		Σ.5	Α/Μ	3.000,00€	0,7	2.100,00€
		Σ.6	Α/Μ	3.000,00€	0,8	2.400,00€
		Σ.7	Α/Μ	3.000,00€	0,8	2.400,00€
		ΤΔ-0.3	Σ.1	Α/Μ	3.150,00€	0,4
	Σ.2		Α/Μ	3.000,00€	0,4	1.200,00€
	Σ.3		Α/Μ	3.000,00€	0,4	1.200,00€
	Σ.4		Α/Μ	3.000,00€	0,6	1.800,00€
	Σ.5		Α/Μ	3.000,00€	0,5	1.500,00€
	Σ.6		Α/Μ	3.000,00€	0,5	1.500,00€
	Σ.7		Α/Μ	3.000,00€	0,5	1.500,00€
	Σ.26		Α/Μ	1.680,00€	1,2	2.016,00€
	Σ.27		Α/Μ	1.680,00€	1,2	2.016,00€
	ΤΔ-0.4		Σ.1	Α/Μ	3.150,00€	0,4
		Σ.8	Α/Μ	3.000,00€	0,1	300,00€
		Σ.26	Α/Μ	1.680,00€	1,2	2.016,00€
		Σ.27	Α/Μ	1.680,00€	1,2	2.016,00€
	ΤΔ-1.1	Σ.1	Α/Μ	3.150,00€	0,4	1.260,00€
		Σ.2	Α/Μ	3.000,00€	0,4	1.200,00€
		Σ.3	Α/Μ	3.000,00€	0,4	1.200,00€
		Σ.4	Α/Μ	3.000,00€	0,6	1.800,00€
	ΤΔ-1.2	Σ.1	Α/Μ	3.150,00€	0,4	1.260,00€
		Σ.2	Α/Μ	3.000,00€	0,4	1.200,00€
		Σ.3	Α/Μ	3.000,00€	0,4	1.200,00€
		Σ.4	Α/Μ	3.000,00€	0,6	1.800,00€
		Σ.5	Α/Μ	3.000,00€	1	3.000,00€
		Σ.6	Α/Μ	3.000,00€	0,8	2.400,00€
		Σ.7	Α/Μ	3.000,00€	0,9	2.700,00€
	ΤΔ-1.3	Σ.1	Α/Μ	3.150,00€	0,5	1.575,00€
		Σ.2	Α/Μ	3.000,00€	0,4	1.200,00€
		Σ.8	Α/Μ	3.000,00€	0,2	600,00€
		Σ.3	Α/Μ	3.000,00€	0,5	1.500,00€
		Σ.4	Α/Μ	3.000,00€	0,6	1.800,00€
		Σ.5	Α/Μ	3.000,00€	0,8	2.400,00€
		Σ.6	Α/Μ	3.000,00€	0,9	2.700,00€
		Σ.7	Α/Μ	3.000,00€	0,8	2.400,00€
	ΤΔ-1.4	Ειδικές Εκθέσεις Αναφορές	Κατ'αποκοπή	7.000,00€	8	56.000,00€
		Σ.1	Α/Μ	3.150,00€	0,4	1.260,00€
Σ.9		Α/Μ	3.150,00€	0,6	1.890,00€	
Σ.2		Α/Μ	3.000,00€	0,5	1.500,00€	





Παραδοτέο	Τομέας / Ενέργεια	Στέλεχος / Υπηρεσία	Μονάδα	Κόστος	Ποσότητα	Σύνολο
		Σ.3	A/M	3.000,00€	0,4	1.200,00€
	ΤΔ-1.5	Σ.15	A/M	2.100,00€	0,3	630,00€
		Σ.16	A/M	2.100,00€	0,3	630,00€
		Σ.17	A/M	2.100,00€	0,3	630,00€
		Σ.18	A/M	2.100,00€	0,3	630,00€
		Σ.19	A/M	2.100,00€	0,3	630,00€
	ΤΔ-1.6	Σ.15	A/M	2.100,00€	1	2.100,00€
		Σ.16	A/M	2.100,00€	1	2.100,00€
		Σ.17	A/M	2.100,00€	1	2.100,00€
		Σ.18	A/M	2.100,00€	1	2.100,00€
		Σ.19	A/M	2.100,00€	1	2.100,00€
	ΤΔ-1.7	Σ.15	A/M	2.100,00€	0,5	1.050,00€
		Σ.16	A/M	2.100,00€	0,5	1.050,00€
		Σ.17	A/M	2.100,00€	0,5	1.050,00€
		Σ.18	A/M	2.100,00€	0,5	1.050,00€
		Σ.19	A/M	2.100,00€	0,5	1.050,00€
	ΤΔ-2.1.E.3	Σ.9	A/M	3.150,00€	1	3.150,00€
		Σ.10	A/M	3.150,00€	1,4	4.410,00€
		Σ.11	A/M	3.150,00€	1,4	4.410,00€
		Σ.12	A/M	3.150,00€	1,4	4.410,00€
		Σ.13	A/M	3.150,00€	1,4	4.410,00€
		Σ.14	A/M	3.150,00€	1,4	4.410,00€
	ΤΔ-2.1.E.4	Σ.9	A/M	3.150,00€	0,5	1.575,00€
		Ώρες Εκπαίδευσης	Ώρες	125,00€	50	6.250,00€
	ΤΔ-2.1.E.5	Σ.28	A/M	3.000,00€	0,5	1.500,00€
		Σ.29	A/M	3.000,00€	0,5	1.500,00€
		Σ.30	A/M	3.000,00€	0,5	1.500,00€
		Σ.31	A/M	3.000,00€	0,5	1.500,00€
		Σ.32	A/M	3.000,00€	0,5	1.500,00€
	ΤΔ-2.1.E.6	Σ.9	A/M	3.150,00€	0,9	2.835,00€
		Σ.10	A/M	3.150,00€	1	3.150,00€
		Σ.11	A/M	3.150,00€	1	3.150,00€
		Σ.12	A/M	3.150,00€	1	3.150,00€
		Σ.13	A/M	3.150,00€	1	3.150,00€
		Σ.14	A/M	3.150,00€	1	3.150,00€
	ΤΔ-2.2.E.1	Σ.28	A/M	3.000,00€	0,5	1.500,00€
		Σ.29	A/M	3.000,00€	0,5	1.500,00€
		Σ.30	A/M	3.000,00€	0,5	1.500,00€
		Σ.31	A/M	3.000,00€	0,5	1.500,00€
		Σ.32	A/M	3.000,00€	0,5	1.500,00€
	ΤΔ-2.2.E.2	Σ.28	A/M	3.000,00€	0,5	1.500,00€
		Σ.29	A/M	3.000,00€	0,5	1.500,00€



Παραδοτέο	Τομέας / Ενέργεια	Στέλεχος / Υπηρεσία	Μονάδα	Κόστος	Ποσότητα	Σύνολο
		Σ.30	A/M	3.000,00€	0,5	1.500,00€
		Σ.31	A/M	3.000,00€	0,5	1.500,00€
		Σ.32	A/M	3.000,00€	0,5	1.500,00€
	ΤΔ-2.2.Ε.3	Σ.28	A/M	3.000,00€	0,5	1.500,00€
		Σ.29	A/M	3.000,00€	0,5	1.500,00€
		Σ.30	A/M	3.000,00€	0,5	1.500,00€
		Σ.31	A/M	3.000,00€	0,5	1.500,00€
		Σ.32	A/M	3.000,00€	0,5	1.500,00€
	ΤΔ-2.2.Ε.4	Σ.28	A/M	3.000,00€	0,3	900,00€
		Σ.29	A/M	3.000,00€	0,3	900,00€
		Σ.30	A/M	3.000,00€	0,3	900,00€
		Σ.31	A/M	3.000,00€	0,3	900,00€
		Σ.32	A/M	3.000,00€	0,3	900,00€
	ΤΔ-2.2.Ε.5	Σ.28	A/M	3.000,00€	0,1	300,00€
		Σ.29	A/M	3.000,00€	0,1	300,00€
		Σ.30	A/M	3.000,00€	0,1	300,00€
		Σ.31	A/M	3.000,00€	0,1	300,00€
		Σ.32	A/M	3.000,00€	0,1	300,00€
	ΤΔ-2.2.Ε.6	Σ.28	A/M	3.000,00€	0,3	900,00€
		Σ.29	A/M	3.000,00€	0,3	900,00€
		Σ.30	A/M	3.000,00€	0,3	900,00€
		Σ.31	A/M	3.000,00€	0,3	900,00€
		Σ.32	A/M	3.000,00€	0,3	900,00€
	ΤΔ-2.2.Ε.7	Σ.28	A/M	3.000,00€	0,3	900,00€
		Σ.29	A/M	3.000,00€	0,3	900,00€
		Σ.30	A/M	3.000,00€	0,3	900,00€
		Σ.31	A/M	3.000,00€	0,3	900,00€
		Σ.32	A/M	3.000,00€	0,3	900,00€
	ΤΔ-2.2.Ε.8	Σ.15	A/M	2.100,00€	0,5	1.050,00€
		Σ.16	A/M	2.100,00€	0,5	1.050,00€
		Σ.17	A/M	2.100,00€	0,5	1.050,00€
		Σ.18	A/M	2.100,00€	0,5	1.050,00€
		Σ.19	A/M	2.100,00€	0,5	1.050,00€
	ΤΔ-2.2.Ε.9	Σ.15	A/M	2.100,00€	0,2	420,00€
		Σ.16	A/M	2.100,00€	0,2	420,00€
		Σ.17	A/M	2.100,00€	0,2	420,00€
		Σ.18	A/M	2.100,00€	0,2	420,00€
		Σ.19	A/M	2.100,00€	0,2	420,00€
	ΤΔ-2.3.Ε.1	Σ.20	A/M	2.100,00€	0,6	1.260,00€
		Σ.21	A/M	2.100,00€	0,6	1.260,00€
		Σ.22	A/M	1.850,00€	0,6	1.110,00€
		Σ.23	A/M	1.850,00€	0,6	1.110,00€



Παραδοτέο	Τομέας / Ενέργεια	Στέλεχος / Υπηρεσία	Μονάδα	Κόστος	Ποσότητα	Σύνολο
	ΤΔ-2.3.Ε.2	Σ.20	Α/Μ	2.100,00€	0,8	1.680,00€
		Σ.21	Α/Μ	2.100,00€	0,8	1.680,00€
		Σ.22	Α/Μ	1.850,00€	0,8	1.480,00€
		Σ.23	Α/Μ	1.850,00€	0,8	1.480,00€
	ΤΔ-2.3.Ε.3	Σ.20	Α/Μ	2.100,00€	0,8	1.680,00€
		Σ.21	Α/Μ	2.100,00€	0,8	1.680,00€
		Σ.22	Α/Μ	1.850,00€	0,8	1.480,00€
		Σ.23	Α/Μ	1.850,00€	0,8	1.480,00€
	ΤΔ-2.3.Ε.4	Σ.20	Α/Μ	2.100,00€	0,8	1.680,00€
		Σ.21	Α/Μ	2.100,00€	0,8	1.680,00€
		Σ.22	Α/Μ	1.850,00€	0,8	1.480,00€
		Σ.23	Α/Μ	1.850,00€	0,8	1.480,00€
	ΤΔ-3.1	Σ.15	Α/Μ	2.100,00€	0,5	1.050,00€
		Σ.16	Α/Μ	2.100,00€	0,5	1.050,00€
		Σ.17	Α/Μ	2.100,00€	0,5	1.050,00€
		Σ.18	Α/Μ	2.100,00€	0,5	1.050,00€
		Σ.19	Α/Μ	2.100,00€	0,5	1.050,00€
	ΤΔ-3.2	Σ.8	Α/Μ	3.000,00€	0,3	900,00€
		Σ.24	Α/Μ	1.850,00€	0,3	555,00€
		Σ.25	Α/Μ	1.850,00€	0,3	555,00€
	ΤΔ-3.3	Εργαστήριο	Πλήθος	3.500,00€	3	10.500,00€
		Σ.8	Α/Μ	3.000,00€	0,3	900,00€
		Σ.24	Α/Μ	1.850,00€	0,3	555,00€
		Σ.25	Α/Μ	1.850,00€	0,3	555,00€
	ΤΔ-3.4	Focus Group	Πλήθος	5.000,00€	4	20.000,00€
		Σ.8	Α/Μ	3.000,00€	0,3	900,00€
		Σ.24	Α/Μ	1.850,00€	0,3	555,00€
		Σ.25	Α/Μ	1.850,00€	0,3	555,00€
	ΤΔ-3.5	Σ.8	Α/Μ	3.000,00€	0,3	900,00€
		Σ.24	Α/Μ	1.850,00€	0,3	555,00€
		Σ.25	Α/Μ	1.850,00€	0,3	555,00€
	ΤΔ-3.6	Εργαστήριο	Πλήθος	3.500,00€	2	7.000,00€
		Σ.8	Α/Μ	3.000,00€	0,3	900,00€
		Σ.24	Α/Μ	1.850,00€	0,3	555,00€
		Σ.25	Α/Μ	1.850,00€	0,3	555,00€
	ΤΔ-3.7	Σ.8	Α/Μ	3.000,00€	0,2	600,00€
		Σ.24	Α/Μ	1.850,00€	0,3	555,00€
		Σ.25	Α/Μ	1.850,00€	0,3	555,00€
	ΤΔ-3.8	Εργαστήριο	Πλήθος	3.500,00€	3	10.500,00€
		Σ.8	Α/Μ	3.000,00€	0,2	600,00€
	Σ.24	Α/Μ	1.850,00€	0,3	555,00€	
	Σ.25	Α/Μ	1.850,00€	0,3	555,00€	



Παραδοτέο	Τομέας / Ενέργεια	Στέλεχος / Υπηρεσία	Μονάδα	Κόστος	Ποσότητα	Σύνολο
		Δράσεις SEM	Κατάλοκοπή	7.000,00€	1	7.000,00€
	ΤΔ-3.9	Σ.8	Α/Μ	3.000,00€	0,2	600,00€
		Σ.24	Α/Μ	1.850,00€	0,3	555,00€
		Σ.25	Α/Μ	1.850,00€	0,3	555,00€
	ΤΔ-4.1	Σ.8	Α/Μ	3.000,00€	0,2	600,00€
	ΤΔ-4.2	Σ.8	Α/Μ	3.000,00€	0,2	600,00€
		Σ.24	Α/Μ	1.850,00€	0,5	925,00€
		Σ.25	Α/Μ	1.850,00€	0,5	925,00€
	ΤΔ-4.3	Σ.8	Α/Μ	3.000,00€	0,2	600,00€
		Σ.24	Α/Μ	1.850,00€	0,1	185,00€
		Σ.25	Α/Μ	1.850,00€	0,1	185,00€
	ΤΔ-4.4	Σ.10	Α/Μ	3.150,00€	0,6	1.890,00€
		Σ.11	Α/Μ	3.150,00€	0,6	1.890,00€
		Σ.12	Α/Μ	3.150,00€	0,6	1.890,00€
		Σ.13	Α/Μ	3.150,00€	0,6	1.890,00€
		Σ.14	Α/Μ	3.150,00€	0,6	1.890,00€
	ΤΔ-4.5	Σ.26	Α/Μ	1.680,00€	0,6	1.008,00€
		Σ.27	Α/Μ	1.680,00€	0,6	1.008,00€
						<b>367.780,00€</b>
<b>Π.6</b>	<b>5η Τριμηνιαία Έκθεση εργασιών</b>					
	ΤΔ-0.1	Σ.1	Α/Μ	3.150,00€	0,5	1.575,00€
		Σ.2	Α/Μ	3.000,00€	0,5	1.500,00€
		Σ.3	Α/Μ	3.000,00€	0,5	1.500,00€
		Σ.4	Α/Μ	3.000,00€	0,2	600,00€
	ΤΔ-0.2	Σ.2	Α/Μ	3.000,00€	0,4	1.200,00€
		Σ.3	Α/Μ	3.000,00€	0,4	1.200,00€
		Σ.4	Α/Μ	3.000,00€	0,4	1.200,00€
		Σ.5	Α/Μ	3.000,00€	1	3.000,00€
		Σ.6	Α/Μ	3.000,00€	1	3.000,00€
		Σ.7	Α/Μ	3.000,00€	0,9	2.700,00€
	ΤΔ-0.3	Σ.1	Α/Μ	3.150,00€	0,4	1.260,00€
		Σ.2	Α/Μ	3.000,00€	0,4	1.200,00€
		Σ.3	Α/Μ	3.000,00€	0,4	1.200,00€
		Σ.4	Α/Μ	3.000,00€	0,6	1.800,00€
		Σ.5	Α/Μ	3.000,00€	0,5	1.500,00€
		Σ.6	Α/Μ	3.000,00€	0,5	1.500,00€
		Σ.7	Α/Μ	3.000,00€	0,5	1.500,00€
		Σ.26	Α/Μ	1.680,00€	1,2	2.016,00€
		Σ.27	Α/Μ	1.680,00€	1,2	2.016,00€
	ΤΔ-0.4	Σ.1	Α/Μ	3.150,00€	0,4	1.260,00€
		Σ.8	Α/Μ	3.000,00€	0,1	300,00€
		Σ.26	Α/Μ	1.680,00€	1,2	2.016,00€



Παραδοτέο	Τομέας / Ενέργεια	Στέλεχος / Υπηρεσία	Μονάδα	Κόστος	Ποσότητα	Σύνολο
		Σ.27	Α/Μ	1.680,00€	1,2	2.016,00€
	ΤΔ-1.1	Σ.1	Α/Μ	3.150,00€	0,4	1.260,00€
		Σ.2	Α/Μ	3.000,00€	0,4	1.200,00€
		Σ.3	Α/Μ	3.000,00€	0,4	1.200,00€
		Σ.4	Α/Μ	3.000,00€	0,6	1.800,00€
	ΤΔ-1.2	Σ.1	Α/Μ	3.150,00€	0,4	1.260,00€
		Σ.2	Α/Μ	3.000,00€	0,4	1.200,00€
		Σ.3	Α/Μ	3.000,00€	0,4	1.200,00€
		Σ.4	Α/Μ	3.000,00€	0,6	1.800,00€
		Σ.5	Α/Μ	3.000,00€	0,7	2.100,00€
		Σ.6	Α/Μ	3.000,00€	0,7	2.100,00€
		Σ.7	Α/Μ	3.000,00€	0,8	2.400,00€
	ΤΔ-1.3	Σ.1	Α/Μ	3.150,00€	0,5	1.575,00€
		Σ.2	Α/Μ	3.000,00€	0,5	1.500,00€
		Σ.8	Α/Μ	3.000,00€	0,2	600,00€
		Σ.3	Α/Μ	3.000,00€	0,5	1.500,00€
		Σ.4	Α/Μ	3.000,00€	0,6	1.800,00€
		Σ.5	Α/Μ	3.000,00€	0,8	2.400,00€
		Σ.6	Α/Μ	3.000,00€	0,8	2.400,00€
		Σ.7	Α/Μ	3.000,00€	0,8	2.400,00€
	ΤΔ-1.4	Ειδικές Εκθέσεις Αναφορές	Κατ'αποκοπή	7.000,00€	8	56.000,00€
		Σ.1	Α/Μ	3.150,00€	0,4	1.260,00€
		Σ.9	Α/Μ	3.150,00€	0,6	1.890,00€
		Σ.2	Α/Μ	3.000,00€	0,4	1.200,00€
		Σ.3	Α/Μ	3.000,00€	0,4	1.200,00€
	ΤΔ-1.5	Σ.15	Α/Μ	2.100,00€	0,3	630,00€
		Σ.16	Α/Μ	2.100,00€	0,3	630,00€
		Σ.17	Α/Μ	2.100,00€	0,3	630,00€
		Σ.18	Α/Μ	2.100,00€	0,3	630,00€
		Σ.19	Α/Μ	2.100,00€	0,3	630,00€
	ΤΔ-1.6	Σ.15	Α/Μ	2.100,00€	1	2.100,00€
		Σ.16	Α/Μ	2.100,00€	1	2.100,00€
		Σ.17	Α/Μ	2.100,00€	1	2.100,00€
		Σ.18	Α/Μ	2.100,00€	1	2.100,00€
		Σ.19	Α/Μ	2.100,00€	1	2.100,00€
	ΤΔ-1.7	Σ.15	Α/Μ	2.100,00€	0,5	1.050,00€
		Σ.16	Α/Μ	2.100,00€	0,5	1.050,00€
		Σ.17	Α/Μ	2.100,00€	0,5	1.050,00€
		Σ.18	Α/Μ	2.100,00€	0,5	1.050,00€
		Σ.19	Α/Μ	2.100,00€	0,5	1.050,00€
	ΤΔ-2.1.Ε.3	Σ.9	Α/Μ	3.150,00€	1	3.150,00€
		Σ.10	Α/Μ	3.150,00€	1,4	4.410,00€



Παραδοτέο	Τομέας / Ενέργεια	Στέλεχος / Υπηρεσία	Μονάδα	Κόστος	Ποσότητα	Σύνολο
		Σ.11	Α/Μ	3.150,00€	1,4	4.410,00€
		Σ.12	Α/Μ	3.150,00€	1,4	4.410,00€
		Σ.13	Α/Μ	3.150,00€	1,4	4.410,00€
		Σ.14	Α/Μ	3.150,00€	1,4	4.410,00€
	ΤΔ-2.1.Ε.4	Σ.9	Α/Μ	3.150,00€	0,5	1.575,00€
		Ώρες Εκπαίδευσης	Ώρες	125,00€	50	6.250,00€
	ΤΔ-2.1.Ε.5	Σ.28	Α/Μ	3.000,00€	0,5	1.500,00€
		Σ.29	Α/Μ	3.000,00€	0,5	1.500,00€
		Σ.30	Α/Μ	3.000,00€	0,5	1.500,00€
		Σ.31	Α/Μ	3.000,00€	0,5	1.500,00€
		Σ.32	Α/Μ	3.000,00€	0,5	1.500,00€
	ΤΔ-2.1.Ε.6	Σ.9	Α/Μ	3.150,00€	0,9	2.835,00€
		Σ.10	Α/Μ	3.150,00€	1	3.150,00€
		Σ.11	Α/Μ	3.150,00€	1	3.150,00€
		Σ.12	Α/Μ	3.150,00€	1	3.150,00€
		Σ.13	Α/Μ	3.150,00€	1	3.150,00€
		Σ.14	Α/Μ	3.150,00€	1	3.150,00€
	ΤΔ-2.2.Ε.1	Σ.28	Α/Μ	3.000,00€	0,5	1.500,00€
		Σ.29	Α/Μ	3.000,00€	0,5	1.500,00€
		Σ.30	Α/Μ	3.000,00€	0,5	1.500,00€
		Σ.31	Α/Μ	3.000,00€	0,5	1.500,00€
		Σ.32	Α/Μ	3.000,00€	0,5	1.500,00€
	ΤΔ-2.2.Ε.2	Σ.28	Α/Μ	3.000,00€	0,5	1.500,00€
		Σ.29	Α/Μ	3.000,00€	0,5	1.500,00€
		Σ.30	Α/Μ	3.000,00€	0,5	1.500,00€
		Σ.31	Α/Μ	3.000,00€	0,5	1.500,00€
		Σ.32	Α/Μ	3.000,00€	0,5	1.500,00€
	ΤΔ-2.2.Ε.3	Σ.28	Α/Μ	3.000,00€	0,5	1.500,00€
		Σ.29	Α/Μ	3.000,00€	0,5	1.500,00€
		Σ.30	Α/Μ	3.000,00€	0,5	1.500,00€
		Σ.31	Α/Μ	3.000,00€	0,5	1.500,00€
		Σ.32	Α/Μ	3.000,00€	0,5	1.500,00€
	ΤΔ-2.2.Ε.4	Σ.28	Α/Μ	3.000,00€	0,3	900,00€
		Σ.29	Α/Μ	3.000,00€	0,3	900,00€
		Σ.30	Α/Μ	3.000,00€	0,3	900,00€
		Σ.31	Α/Μ	3.000,00€	0,3	900,00€
		Σ.32	Α/Μ	3.000,00€	0,3	900,00€
	ΤΔ-2.2.Ε.5	Σ.28	Α/Μ	3.000,00€	0,1	300,00€
		Σ.29	Α/Μ	3.000,00€	0,1	300,00€
		Σ.30	Α/Μ	3.000,00€	0,1	300,00€
		Σ.31	Α/Μ	3.000,00€	0,1	300,00€
		Σ.32	Α/Μ	3.000,00€	0,1	300,00€

Παραδοτέο	Τομέας / Ενέργεια	Στέλεχος / Υπηρεσία	Μονάδα	Κόστος	Ποσότητα	Σύνολο
	ΤΔ-2.2.Ε.6	Σ.28	Α/Μ	3.000,00€	0,3	900,00€
		Σ.29	Α/Μ	3.000,00€	0,3	900,00€
		Σ.30	Α/Μ	3.000,00€	0,3	900,00€
		Σ.31	Α/Μ	3.000,00€	0,3	900,00€
		Σ.32	Α/Μ	3.000,00€	0,3	900,00€
	ΤΔ-2.2.Ε.7	Σ.28	Α/Μ	3.000,00€	0,3	900,00€
		Σ.29	Α/Μ	3.000,00€	0,3	900,00€
		Σ.30	Α/Μ	3.000,00€	0,3	900,00€
		Σ.31	Α/Μ	3.000,00€	0,3	900,00€
		Σ.32	Α/Μ	3.000,00€	0,3	900,00€
	ΤΔ-2.2.Ε.8	Σ.15	Α/Μ	2.100,00€	0,5	1.050,00€
		Σ.16	Α/Μ	2.100,00€	0,5	1.050,00€
		Σ.17	Α/Μ	2.100,00€	0,5	1.050,00€
		Σ.18	Α/Μ	2.100,00€	0,5	1.050,00€
		Σ.19	Α/Μ	2.100,00€	0,5	1.050,00€
	ΤΔ-2.2.Ε.9	Σ.15	Α/Μ	2.100,00€	0,2	420,00€
		Σ.16	Α/Μ	2.100,00€	0,2	420,00€
		Σ.17	Α/Μ	2.100,00€	0,2	420,00€
		Σ.18	Α/Μ	2.100,00€	0,2	420,00€
		Σ.19	Α/Μ	2.100,00€	0,2	420,00€
	ΤΔ-2.3.Ε.1	Σ.20	Α/Μ	2.100,00€	0,6	1.260,00€
		Σ.21	Α/Μ	2.100,00€	0,6	1.260,00€
		Σ.22	Α/Μ	1.850,00€	0,6	1.110,00€
		Σ.23	Α/Μ	1.850,00€	0,6	1.110,00€
	ΤΔ-2.3.Ε.2	Σ.20	Α/Μ	2.100,00€	0,8	1.680,00€
		Σ.21	Α/Μ	2.100,00€	0,8	1.680,00€
		Σ.22	Α/Μ	1.850,00€	0,8	1.480,00€
		Σ.23	Α/Μ	1.850,00€	0,8	1.480,00€
	ΤΔ-2.3.Ε.3	Σ.20	Α/Μ	2.100,00€	0,8	1.680,00€
		Σ.21	Α/Μ	2.100,00€	0,8	1.680,00€
		Σ.22	Α/Μ	1.850,00€	0,8	1.480,00€
		Σ.23	Α/Μ	1.850,00€	0,8	1.480,00€
	ΤΔ-2.3.Ε.4	Σ.20	Α/Μ	2.100,00€	0,8	1.680,00€
		Σ.21	Α/Μ	2.100,00€	0,8	1.680,00€
		Σ.22	Α/Μ	1.850,00€	0,8	1.480,00€
		Σ.23	Α/Μ	1.850,00€	0,8	1.480,00€
	ΤΔ-3.1	Σ.15	Α/Μ	2.100,00€	0,5	1.050,00€
		Σ.16	Α/Μ	2.100,00€	0,5	1.050,00€
		Σ.17	Α/Μ	2.100,00€	0,5	1.050,00€
		Σ.18	Α/Μ	2.100,00€	0,5	1.050,00€
		Σ.19	Α/Μ	2.100,00€	0,5	1.050,00€
	ΤΔ-3.2	Σ.8	Α/Μ	3.000,00€	0,3	900,00€



Παραδοτέο	Τομέας / Ενέργεια	Στέλεχος / Υπηρεσία	Μονάδα	Κόστος	Ποσότητα	Σύνολο
		Σ.24	Α/Μ	1.850,00€	0,3	555,00€
		Σ.25	Α/Μ	1.850,00€	0,3	555,00€
	ΤΔ-3.3	Εργαστήριο	Πλήθος	3.500,00€	3	10.500,00€
		Σ.8	Α/Μ	3.000,00€	0,3	900,00€
		Σ.24	Α/Μ	1.850,00€	0,3	555,00€
		Σ.25	Α/Μ	1.850,00€	0,3	555,00€
	ΤΔ-3.4	Focus Groups	Πλήθος	5.000,00€	4	20.000,00€
		Σ.8	Α/Μ	3.000,00€	0,3	900,00€
		Σ.24	Α/Μ	1.850,00€	0,3	555,00€
		Σ.25	Α/Μ	1.850,00€	0,3	555,00€
	ΤΔ-3.5	Σ.8	Α/Μ	3.000,00€	0,3	900,00€
		Σ.24	Α/Μ	1.850,00€	0,3	555,00€
		Σ.25	Α/Μ	1.850,00€	0,3	555,00€
	ΤΔ-3.6	Εργαστήριο	Πλήθος	3.500,00€	2	7.000,00€
		Σ.8	Α/Μ	3.000,00€	0,3	900,00€
		Σ.24	Α/Μ	1.850,00€	0,3	555,00€
		Σ.25	Α/Μ	1.850,00€	0,3	555,00€
	ΤΔ-3.7	Σ.8	Α/Μ	3.000,00€	0,2	600,00€
		Σ.24	Α/Μ	1.850,00€	0,3	555,00€
		Σ.25	Α/Μ	1.850,00€	0,3	555,00€
	ΤΔ-3.8	Εργαστήριο	Πλήθος	3.500,00€	2	7.000,00€
		Σ.8	Α/Μ	3.000,00€	0,2	600,00€
		Σ.24	Α/Μ	1.850,00€	0,3	555,00€
		Σ.25	Α/Μ	1.850,00€	0,3	555,00€
		Δράσεις SEM	Κατ'αποκοπή	7.000,00€	1	7.000,00€
	ΤΔ-3.9	Ημερίδες	Πλήθος	4.000,00€	1	4.000,00€
		Σ.8	Α/Μ	3.000,00€	0,2	600,00€
		Σ.24	Α/Μ	1.850,00€	0,3	555,00€
		Σ.25	Α/Μ	1.850,00€	0,3	555,00€
	ΤΔ-4.1	Σ.8	Α/Μ	3.000,00€	0,2	600,00€
	ΤΔ-4.2	Σ.8	Α/Μ	3.000,00€	0,2	600,00€
		Σ.24	Α/Μ	1.850,00€	0,5	925,00€
		Σ.25	Α/Μ	1.850,00€	0,5	925,00€
	ΤΔ-4.3	Σ.8	Α/Μ	3.000,00€	0,2	600,00€
		Σ.24	Α/Μ	1.850,00€	0,1	185,00€
		Σ.25	Α/Μ	1.850,00€	0,1	185,00€
		Συνέδρια, Events, Βραβεύσεις	Πλήθος	10.000,00€	1	10.000,00€
	ΤΔ-4.4	Σ.10	Α/Μ	3.150,00€	0,6	1.890,00€
		Σ.11	Α/Μ	3.150,00€	0,6	1.890,00€
		Σ.12	Α/Μ	3.150,00€	0,6	1.890,00€
		Σ.13	Α/Μ	3.150,00€	0,6	1.890,00€
		Σ.14	Α/Μ	3.150,00€	0,6	1.890,00€





Παραδοτέο	Τομέας / Ενέργεια	Στέλεχος / Υπηρεσία	Μονάδα	Κόστος	Ποσότητα	Σύνολο
	ΤΔ-4.5	Σ.26	Α/Μ	1.680,00€	0,6	1.008,00€
		Σ.27	Α/Μ	1.680,00€	0,6	1.008,00€
						<b>378.280,00€</b>
<b>Άθροισμα</b>						<b>1.855.650,00€</b>
<b>ΦΠΑ</b>						445.356,00€
<b>Γενικό Άθροισμα</b>						<b>2.301.006,00 €</b>