

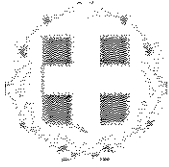

Αναπτυξιακός Σύνδεσμος Δυτικής Αθήνας



Επιχειρησιακό Πρόγραμμα
«Αττική 2014-2020»

ΟΧΕ/ΒΑΑ Δυτικής Αθήνας

Ελληνική Δημοκρατία
Νομός Αττικής

Αναπτυξιακός Σύνδεσμος Δυτικής
Αθήνας
Γενική Διεύθυνση
Αυτοτελές Τμήμα Προγραμματισμού και
Ανάπτυξης

Αρκαδίας 37, Περιστέρι

Τ.Κ: 12132

Πληροφορίες: Παρασκευά Αναστασία

Τηλ. 2105745826, Fax: 2105759547

Email: dipap@asda.gr

Κωδ. Πράξης/MIS (ΟΠΣ): **5045662**

Ε.Π. 9i

Πρόσκληση ΑΣΔΑ-13

Προϋπολογισμός:

30.000 € προ ΦΠΑ

37.200,00 € με ΦΠΑ

Κ.Α.: 70/6474.0002

ΣΑΕ:

Μελέτη 04/2022

**Βελτίωση Δεξιοτήτων Ανέργων που
ανήκουν σε Ευπαθείς Ομάδες μέσω
Κατάρτισης που οδηγεί σε Πιστοποίηση
και Συνοδευτικές Δράσεις Προώθησης
στην Απασχόληση και στην
Επιχειρηματικότητα**

ΥΠΟΕΡΓΟ 4

**«Εκ των Υστέρων (Ex Post) αξιολόγηση
της Πράξης»**

CPV: 79415200-8



ΠΕΡΙΦΕΡΕΙΑΚΟ
ΕΠΙΧΕΙΡΗΣΙΑΚΟ
ΠΡΟΓΡΑΜΜΑ
ΑΤΤΙΚΗΣ



Πίνακας Περιεχομένων

A.	Περιβάλλον του έργου.....	3
A.1	Φορέας Υλοποίησης – Αναθέτουσα Αρχή	3
A.2	Φορέας Χρηματοδότησης.....	4
A.3	Φορέας Λειτουργίας του Έργου	4
A.4	Άλλοι Φορείς που εμπλέκονται στην επιτυχή έκβαση του Έργου	4
A.5	Συνοπτική Περιγραφή των υπηρεσιών και της λειτουργίας του Φορέα Λειτουργίας.....	5
B.	Αντικείμενο του έργου.....	6
B.1	Συνοπτική Περιγραφή Αντικειμένου - Στόχοι.....	6
B.2	Αναμενόμενα Οφέλη	7
B.3	Κρίσιμοι Παράγοντες Επιτυχίας.....	7
B.4	Αναλυτική Περιγραφή Μεθοδολογίας και Φυσικού Αντικειμένου	8
B.4.1	Μεθοδολογία Ex Post Αξιολόγησης.....	8
B.4.2	Φυσικό Αντικείμενο.....	9
B.5	Παραδοτέα	10
Γ.	Ομάδα Έργου - Κοστολόγηση.....	12
Δ.	Τόπος και Μέσα Παροχής Υπηρεσιών	15
Ε.	Χρονοδιάγραμμα	15

Α. Περιβάλλον του έργου

Α.1 Φορέας Υλοποίησης – Αναθέτουσα Αρχή

Φορέας Υλοποίησης είναι ο Αναπτυξιακός Σύνδεσμος Δυτικής Αθήνας (ΑΣΔΑ). Σύμφωνα με την ιδρυτική του Πράξη, βασικοί σκοποί του ΑΣΔΑ είναι:

- ⇒ Η προώθηση και διερεύνηση της διαδημοτικής συνεργασίας,
- ⇒ Η συνεργασία με κρατικούς φορείς και ο συντονισμός της δράσης των φορέων της περιοχής,
- ⇒ Η χωροταξική, πολεοδομική και περιβαλλοντική ανάπλαση της Δυτικής Αθήνας,
- ⇒ Η καταπολέμηση της ανεργίας και η συνολική οικονομική ανάπτυξη της περιοχής,
- ⇒ Η συμμετοχή σε διευρωπαϊκά δίκτυα πόλεων κ.λπ.
- ⇒ Συμμετοχή της Δυτικής Αθήνας σε σημαντικά Ευρωπαϊκά προγράμματα και Δίκτυα στους τομείς του Περιβάλλοντος, της Απασχόλησης, του Πολιτισμού, των Μεταφορών και Συγκοινωνιών, των νέων Τεχνολογιών της Γυναικείας Επιχειρηματικότητας, των Ρομά, των Παλιννοστούντων, των Αλλοδαπών, κ.λπ.

Μέχρι σήμερα ο ΑΣΔΑ έχει υλοποιήσει πολυάριθμα έργα περιβαλλοντικού, πολεοδομικού, κοινωνικού και πολιτιστικού χαρακτήρα, όπως ενδεικτικά:

- ⇒ Προστασία από καταπατητές- Ανάπλαση και ανάδειξη του Ποικίλου Όρους,
- ⇒ Προστασία και ανάπτυξη του πάρκου "Αντώνης Τρίτσης",
- ⇒ Προγράμματα κατάρτισης και απασχόλησης ανέργων και άλλων ευπαθών ομάδων,
- ⇒ Στήριξη μικρομεσαίων επιχειρήσεων,
- ⇒ Δομές και θεσμοί αντιμετώπισης της ανεργίας,
- ⇒ Αναπτυξιακές μελέτες για τα προβλήματα της περιοχής,
- ⇒ Ειδικά αναπτυξιακά προγράμματα για τη συνολική αναβάθμιση της περιοχής,

Περισσότερες πληροφορίες σχετικά με τις δραστηριότητες και τις προτεραιότητες του ΑΣΔΑ μπορούν να αναζητηθούν στον δικτυακό χώρο του Φορέα www.asda.gr.

Με την υπ' αριθμ. 378/7.02.2018 απόφαση της Περιφέρειας Αττικής (ΑΔΑ:Ω3ΘΙ7Λ7-ΜΧ1) (ΦΕΚ 775/Β'/7.03.2018), ο ΑΣΔΑ έχει οριστεί Ενδιάμεσος Φορέας Διαχείρισης του Επιχειρησιακού Προγράμματος «Αττική 2014 -2020» της Περιφέρειας Αττικής.

Με την ίδια ως άνω απόφαση ανατέθηκαν στον ΑΣΔΑ αρμοδιότητες διαχείρισης του Επιχειρησιακού Προγράμματος «Αττική» 2014 -2020 για πράξεις της εγκεκριμένης Στρατηγικής Βιώσιμης Αστικής Ανάπτυξης (Β.Α.Α.) του Αναπτυξιακού Συνδέσμου Δυτικής Αθήνας (ΑΣΔΑ) με τίτλο «*Διαδημοτική Εταιρική Σχέση για την Ανάπτυξη της Δυτικής Αθήνας με αξιοποίηση της ΟΧΕ/ΒΑΑ*».

Οι Ολοκληρωμένες Χωρικές Επενδύσεις (ΟΧΕ) περιλαμβάνονται μεταξύ των νέων χρηματοδοτικών εργαλείων της πολιτικής της Ολοκληρωμένης Χωρικής Ανάπτυξης, η οποία εδράζεται στην τοπικό-κεντρική προσέγγιση που υιοθετεί η νέα Πολιτική Συνοχής 2014-2020.

Η Ολοκληρωμένη Χωρική Ανάπτυξη αποτελεί ένα από τα κύρια εργαλεία πολιτικής της ΕΕ, για την προγραμματική περίοδο 2014-2020, που περιγράφει τις στρατηγικές κατευθύνσεις για την εδαφική

ανάπτυξη, την προώθηση και ενσωμάτωση της εδαφικής διάστασης σε όλα τα επίπεδα διακυβέρνησης στην ΕΕ και την εξασφάλιση ότι η στρατηγική Ευρώπη 2020 θα εφαρμοστεί σύμφωνα με τις αρχές της εδαφικής συνοχής.

Το αναπτυξιακό εργαλείο της Ολοκληρωμένης Χωρικής Επένδυσης (ΟΧΕ) που χρηματοδοτείται από το ΕΣΠΑ 2014-2020 μέσω του ΠΕΠ Αττικής, αποτελεί για τη Δυτική Αθήνα μια ευκαιρία ώστε να καλύψει σημαντικό μέρος της αναπτυξιακής της υστέρησης και να λύσει σημαντικά προβλήματα υποβάθμισης του αστικού περιβάλλοντος, με εργαλείο την Στρατηγική Βιώσιμης Αστικής Ανάπτυξης (ΒΑΑ).

Η καινοτομία της Παρέμβασης για τη Δυτική Αθήνα αφορά στη συγκρότηση «Εταιρικής Σχέσης», η οποία εμβαθύνει τη διαδημοτική συνεργασία και κινητοποιεί το τοπικό κοινωνικό κεφάλαιο, σε μια συγκεκριμένη στρατηγική κατεύθυνση με μετρήσιμα αποτελέσματα και διαμόρφωση «δημιουργικού χώρου» για ποικίλες αλλά στοχευμένες αναπτυξιακές πρωτοβουλίες.

Με το υπ' αριθ. ΦΕΚ 5861/Β'31.12.2020 περί «Τροποποίησης Συστατικής πράξης του Ν.Π.Δ.Δ. "Αναπτυξιακός Σύνδεσμος Δυτικής Αθήνας (Α.Σ.Δ.Α.)", ο Δήμος Κορυδαλλού εντάχθηκε στους Δήμους- μέλη του ΑΣΔΑ και στους Εταίρους της ΒΑΑ/ΟΧΕ της Δυτικής Αθήνας.

Περισσότερες πληροφορίες αναφορικά με την Ολοκληρωμένη Χωρική Επένδυση για τη Βιώσιμη Αστική Ανάπτυξη της Δυτικής Αθήνας (ΟΧΕ/ΒΑΑ Δυτικής Αθήνας) είναι διαθέσιμες μέσω του διαδικτυακού χώρου του ΕΦΔ ΑΣΔΑ (<http://efd.asda.gr/>).

A.2 Φορέας Χρηματοδότησης

Φορέας Χρηματοδότησης του Έργου είναι η Περιφέρεια Αττικής, η οποία στηρίζει χρηματοδοτικά τις ΟΧΕ/ ΒΑΑ που εντάσσονται χωρικά στην αρμοδιότητά της, μέσω του Ε.Π. «Αττική 2014 -2020».

Αναλυτικότερη πληροφόρηση σχετικά με τις πολιτικές, τις δραστηριότητες και τις χρηματοδοτικές προτεραιότητες της Περιφέρειας Αττικής μπορούν να αναζητηθούν μέσω της διαδικτυακής πύλης του Φορέα στη διεύθυνση <http://www.patt.gov.gr/site/>.

Αντίστοιχα, ειδικότερη ενημέρωση σχετικά με τις προτεραιότητες και την ειδικότερη στόχευση του Ε.Π. «Αττική 2014 -2020» μπορεί να αναζητηθεί από τους ενδιαφερόμενους μέσω του δικτυακού χώρου της αρμόδιας Ε.Υ.Δ. στη διεύθυνση <http://www.pepattikis.gr/>.

A.3 Φορέας Λειτουργίας του Έργου

Φορέας Λειτουργίας του Έργου είναι ο Αναπτυξιακός Σύνδεσμος Δυτικής Αθήνας (ΑΣΔΑ).

A.4 Άλλοι Φορείς που εμπλέκονται στην επιτυχή έκβαση του Έργου

Σημαντικό ρόλο στην επιτυχία του έργου και στην αποδοχή του από τους πολίτες της ευρύτερης περιοχής παρέμβασης και τους επισκέπτες, αναμένεται να διαδραματίσουν οι Δήμοι που συνθέτουν το πλέγμα της διαδημοτικής συνεργασίας στη Δυτική Αθήνα, που εντάσσονται στην ΟΧΕ/ΒΑΑ: **Αγίας Βαρβάρας, Αγίων Ανάργυρων Καματερού, Αιγάλεω, Ιλίου, Κορυδαλλού, Περιστερίου, Πετρούπολης και Χαϊδαρίου.**

Οι ανωτέρω Δήμοι μοιράζονται το κοινό όραμα της άρσης της κοινωνικής και αναπτυξιακής υστέρησης της περιοχής, συμβάλλοντας μεταξύ άλλων με δυναμικές πολιτικές και ενέργειες στη μείωση του πληθυσμού που είναι εκτός εργασίας και στα όρια της κοινωνικής απομόνωσης, προσφέροντας ως μια εναλλακτική διέξοδο τις υπηρεσίες του κυρίως Έργου.

A.5 Συνοπτική Περιγραφή των υπηρεσιών και της λειτουργίας του Φορέα Λειτουργίας

Ο ΑΣΔΑ υλοποιεί έργα περιβαλλοντικού, πολεοδομικού, κοινωνικού και πολιτιστικού χαρακτήρα. Η δομή και οργάνωση του ΑΣΔΑ είναι προσανατολισμένη στην αποτελεσματική υλοποίηση του Φυσικού και Οικονομικού αντικειμένου των αναλαμβανόμενων Έργων. Ειδικότερα, βασικές επιχειρησιακές οντότητες του ΑΣΔΑ είναι:

- ⇒ η Διεύθυνση Τεχνικών Υπηρεσιών, η οποία συμβάλει στην υλοποίηση Τεχνικών Μελετών και Έργων,
- ⇒ η Διεύθυνση Διοικητικών και Οικονομικών Υπηρεσιών, η οποία συμβάλει στην υλοποίηση των μη τεχνικών Έργων, καθώς και στην οικονομική διαχείριση του συνόλου των δραστηριοτήτων του Φορέα,
- ⇒ το Αυτοτελές Τμήμα Προγραμματισμού και Ανάπτυξης, που συμβάλει στην υλοποίηση κοινωνικών και αναπτυξιακών προγραμμάτων και
- ⇒ το Αυτοτελές Τμήμα Πολιτικής Προστασίας, που συμβάλει στο συντονισμό των Δήμων και των αρμοδίων φορέων για την πολιτική προστασία της Δυτικής Αθήνας.

Πρόσφατα ο ΑΣΔΑ ορίστηκε Ενδιάμεσος Φορέας Διαχείρισης του Επιχειρησιακού Προγράμματος «Αττική 2014 -2020» της Περιφέρειας Αττικής. Για την αποτελεσματική αντιμετώπιση των σχετικών προκλήσεων και των απαιτήσεων της συγκεκριμένης ιδιότητας, ο ΑΣΔΑ οριοθέτησε μία αυτοτελή οργανωτική μονάδα σε επίπεδο Διεύθυνσης, τη Διεύθυνση Ενδιάμεσου Φορέα Διαχείρισης.

Η οργανωτική δομή του ΑΣΔΑ αποτυπώνεται γραφικά ως ακολούθως:

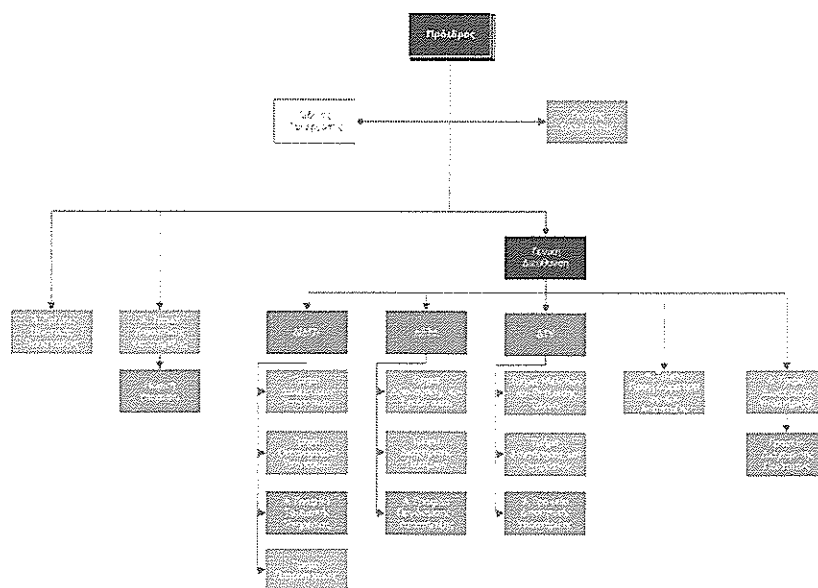

Β. Αντικείμενο του έργου

Β.1 Συνοπτική Περιγραφή Αντικειμένου - Στόχοι

Το παρόν Έργο αφορά σε υπηρεσίες «Εκ των Υστέρων (ex post) αξιολόγηση της Πράξης», το οποίο εντάσσεται στην Πράξη «Βελτίωση Δεξιοτήτων Ανέργων που ανήκουν σε Ευπαθείς Ομάδες μέσω Κατάρτισης που οδηγεί σε Πιστοποίηση και Συνοδευτικές Δράσεις Προώθησης στην Απασχόληση και στην Επιχειρηματικότητα» (Κυρίως Έργο).

Ειδικότερα, η Πράξη διαρθρώνεται σε 4 Υποέργα, ως εξής:

- ⇒ **ΥΕ-1:** Ενέργειες Συμβουλευτικής, Κατάρτισης και Πιστοποίησης Δεξιοτήτων,
- ⇒ **ΥΕ-2:** Καταβολή Εκπαιδευτικών Επιδομάτων,
- ⇒ **ΥΕ-3:** Συμβουλευτικές Υπηρεσίες Υποστήριξης για την υλοποίηση της Πράξης & τη προσέλκυση ωφελούμενων,
- ⇒ **ΥΕ-4:** Εκ των Υστέρων (ex post) αξιολόγηση της Πράξης.

Ειδικότερα, το παρόν έργο αποτελεί το 4^ο Υποέργο του Κυρίως Έργου (Πράξης) και περιλαμβάνει τις ενέργειες αξιολόγησης της Πράξης από κατάλληλο Ανάδοχο με εμπειρία σε διαδικασίες και πρακτικές αξιολόγησης. Σκοπός της εκ των υστέρων αξιολόγησης (ex-post evaluation) είναι να συνθέσει μια ακριβή εικόνα όλου του Έργου και να αποτιμήσει συνολικά την αποτελεσματικότητά του. Συγκεκριμένα, η αξιολόγηση εξετάζει την αποτελεσματικότητα και αποδοτικότητα της Πράξης και των επιπτώσεών σε οικονομικούς και κοινωνικούς όρους, αλλά και τη συνεισφορά τους στις προτεραιότητες για μια έξυπνη, διατηρήσιμη και χωρίς αποκλεισμούς ανάπτυξη.

Η υλοποίηση του Υποέργου 4 θα πραγματοποιηθεί από Ανάδοχο που θα επιλεγεί με τη διαδικασία της απευθείας Ανάθεσης.

Κριτήριο κατακύρωσης σύμφωνα με το άρθρο 86 του Ν.4412/2016 όπως τροποποιήθηκε και ισχύει, αποτελεί η πλέον συμφέρουσα από οικονομική άποψη προσφορά που θα προσδιοριστεί αποκλειστικά βάσει τιμής (χαμηλότερη τιμή) στο σύνολο των υπηρεσιών. Η τιμή προσφοράς δε μπορεί να υπερβαίνει τον ενδεικτικό προϋπολογισμό. Η ανάθεση θα γίνει απευθείας σε προμηθευτή της επιλογής του ΑΣΔΑ, σύμφωνα με άρθρο 2 παρ.1 στοιχείο 31 και το άρθρο 118 του Ν.4412/2016 «Δημόσιες Συμβάσεις Έργων, Προμηθειών και Υπηρεσιών (προσαρμογή στις Οδηγίες 2014/24/ΕΕ και 2014/25/ΕΕ)».

Οι ανωτέρω εξειδικευμένες υπηρεσίες Εκ των Υστέρων (ex post) αξιολόγησης εμπίπτουν στο πεδίο εφαρμογής των «γενικών υπηρεσιών» κατά την έννοια της περίπτωσης (β) της παραγράφου 9 του άρθρου 2 «Ορισμοί» (άρθρο 2 και άρθρο 33 παρ. 1 εδάφιο β' του Νόμου 4412/2016 «Δημόσιες Συμβάσεις Έργων, Προμηθειών και Υπηρεσιών (προσαρμογή στις Οδηγίες 2014/24/ ΕΕ και 2014/25/ΕΕ)» (ΦΕΚ Α' 147/8-8-2016), λαμβανομένων υπόψη των προβλεπόμενων καταργούμενων και μεταβατικών διατάξεων που περιλαμβάνονται σε αυτόν, καθώς και τις τροποποιήσεις του Ν.4605/2019.

Οι συγκεκριμένες υπηρεσίες εκ των υστέρων αξιολόγησης των διαδικασιών και αποτελεσμάτων της Πράξης θα ανατεθούν από τον ΑΣΔΑ έναντι αμοιβής, σε τρίτο φυσικό σε τρίτο φυσικό ή νομικό

πρόσωπο, καθόσον αφορούν σε εξειδικευμένες, πρωτότυπες, καινοτόμες και ιδιαίτερα σοβαρές ή ειδικής φύσεως δραστηριότητες, που το συμφέρον του ΑΣΔΑ επιβάλλει να ανατεθούν σε τρίτους με εξειδικευμένες γνώσεις και εμπειρία, προσόντα τα οποία, αποδεδειγμένα, δεν διαθέτει, σε κάθε συγκεκριμένη περίπτωση το προσωπικό που ήδη υπηρετεί, λαμβανομένων επίσης υπόψη των προϋποθέσεων ανεξαρτησίας του Συμβούλου Αξιολόγησης.

Η διάρκεια του Έργου θα είναι τρεις (3) μήνες.

B.2 Αναμενόμενα Οφέλη

- Εξαγωγή συμπερασμάτων για την αποτελεσματικότητα του έργου σε σχέση με τους στόχους που είχαν αρχικώς τεθεί.
- Μέτρηση όλων των πλευρών του παρεχόμενου συμβουλευτικού, εκπαιδευτικού και οργανωτικού έργου
- Συμβολή στην ανατροφοδότηση της εταιρικής σχέσης
- Δημιουργία ενός πλαισίου ουσιαστικής πληροφόρησης που θα δώσει εισροές για διορθωτικές παρεμβάσεις και για εξαγωγή τελικών συμπερασμάτων.
- Εξαγωγή συμπερασμάτων από την υλοποίηση με αποτέλεσμα τον ορθότερο σχεδιασμό και την αποτελεσματικότερη υλοποίηση επόμενων παρεμβάσεων (επόμενης Προγραμματικής Περιόδου).

B.3 Κρίσιμοι Παράγοντες Επιτυχίας

Ως πλέον κρίσιμες παράμετροι για την επιτυχή ολοκλήρωση του Έργου εκτιμάται ότι είναι Οργανωτικής και Μεθοδολογικής φύσης, ενώ σημαντικό ρόλο διαδραματίζουν και τα Εργαλεία που θα αξιοποιηθούν.

Ειδικότερα, ως κρίσιμοι παράγοντες επιτυχίας του παρόντος Έργου κρίνονται οι ακόλουθοι:

- Συνολική οργάνωση του Έργου.
- Συνεργασία με την Αναθέτουσα Αρχή και τους Αναδόχους των Υποέργων 1 (Υπηρεσίες Κατάρτισης, Συμβουλευτικής, Πιστοποίησης) και του 3 (Συμβουλευτικές Υπηρεσίες Υποστήριξης για την υλοποίηση της Πράξης & τη προσέλκυση ωφελούμενων)
- Σχεδιασμός Εργαλείων Αξιολόγησης
- Επιλογή δείγματος
- Επεξεργασία στοιχείων.

B.4 Αναλυτική Περιγραφή Μεθοδολογίας και Φυσικού Αντικειμένου

B.4.1 Μεθοδολογία Ex Post Αξιολόγησης

Η μεθοδολογία αξιολόγησης που θα χρησιμοποιήσει ο υποψήφιος ανάδοχος, είναι μια συστηματική διαδικασία συλλογής, επεξεργασίας, ανάλυσης και ερμηνείας ποσοτικών και ποιοτικών δεδομένων της υλοποίησης και των αποτελεσμάτων των ενεργειών του Έργου.

Η αξιολόγηση των ενεργειών του Έργου, γίνεται μετά την ολοκλήρωσή υλοποίησής τους, αφορά δηλαδή, **τελική-απολογιστική αξιολόγηση**.

- ⇒ Η **τελική-απολογιστική αξιολόγηση** αποσκοπεί στην εξαγωγή συμπερασμάτων για την αποτελεσματικότητα του έργου σε σχέση με τους στόχους που έχουν αρχικώς τεθεί και να συμβάλει στην ανατροφοδότηση της εταιρικής σχέσης αλλά και του φορέα ανάθεσης με συμπεράσματα από την υλοποίηση, που παίζουν καταλυτικό ρόλο στο ορθότερο σχεδιασμό και την αποτελεσματικότερη υλοποίηση επόμενων παρεμβάσεων.
- ⇒ Μέσω της **τελικής-απολογιστικής αξιολόγησης** επιτυγχάνεται η δημιουργία ενός πλαισίου ουσιαστικών αποτελεσμάτων που δίνουν χρήσιμο υλικό για διορθωτικές παρεμβάσεις και για εξαγωγή τελικών συμπερασμάτων.

Η μεθοδολογία της αξιολόγησης αποβλέπει στη συγκέντρωση ποιοτικών και ποσοτικών δεδομένων, ικανών να οδηγήσουν σε μέτρηση όλων των πλευρών του παρεχόμενου συμβουλευτικού, εκπαιδευτικού και οργανωτικού έργου. Καλύπτει όλα τα πεδία και τις διαδικασίες του ολοκληρωμένου έργου, όπως επιστημονικό περιεχόμενο, μέθοδοι, μέσα και υπηρεσίες οργάνωσης. Μετρά τον βαθμό και την ποιότητα όλων των ατομικών συμμετοχών (εκπαιδευτές, στελέχη, ωφελούμενοι). Στηρίζεται στη συμμετοχή τόσο των αποδεκτών όσο και των συντελεστών της και καλύπτει όλα τα στάδια εφαρμογής. Η αξιολόγηση με τα συμπεράσματα που παρέχει, δίνει τη δυνατότητα για τον ορθότερο σχεδιασμό και την αποτελεσματικότερη υλοποίηση επόμενων παρεμβάσεων.

Τα ειδικά διαμορφωμένα έντυπα – ερωτηματολόγια αξιολόγησης θα συνταχθούν με επιλογή είτε κλειστών - πολλαπλών απαντήσεων είτε ανοιχτών ερωτήσεων είτε συνδυαστικά. Η κατάρτιση των ερωτηματολογίων θα πραγματοποιηθεί με βάση ορισμένους κανόνες:

- συντομία
- απλότητα γλώσσας
- σαφήνεια
- λογικές ερωτήσεις
- λογική σειρά ερωτήσεων
- αποφυγή κατευθυνόμενων και πολλαπλών ερωτήσεων σε μία ερώτηση

Τα ερωτηματολόγια σκοπό έχουν να καταγράψουν πληροφορίες, στάσεις, απόψεις, συμπεριφορές, γνώσεις του δείγματος τόσο από την πλευρά των αποδεκτών όσο και από την πλευρά των συντελεστών για την επαρκέστερη συλλογή στοιχείων.

Θα πρέπει, με βάση τη δεοντολογία της έρευνας, να τηρηθούν βασικοί κανόνες, όπως η αρχή του ελάχιστου κινδύνου, η συναίνεση των ερωτηθέντων κατόπιν ενημέρωσης, η διατήρηση του απορρήτου των στοιχείων των ωφελούμενων.

Η εφαρμογή του συστήματος αξιολόγησης σε Εργαλεία Αξιολόγησης περιλαμβάνουν:

- ⇒ **Ειδικά διαμορφωμένα έντυπα – ερωτηματολόγια αξιολόγησης** για την συγκέντρωση των απαραίτητων στοιχείων της αξιολόγησης. Τα ερωτηματολόγια αυτά είναι τυποποιημένα έντυπα που θα δημιουργήσει ο Σύμβουλος και θα εγκρίνει η Αναθέτουσα αρχή, ώστε να χρησιμοποιηθούν για την ex post evaluation του έργου.
- ⇒ **Συνεντεύξεις με συμβούλους (δημιουργία target group)** για την συγκέντρωση στοιχείων που θα συντελέσουν στην αξιολόγηση των στελεχών συμβουλευτικής επαγγελματικού προσανατολισμού.
- ⇒ **Συνεντεύξεις με ωφελούμενους και εκπαιδευτές (δημιουργία target group)** για την συγκέντρωση στοιχείων που θα βοηθήσουν στην εσωτερική αξιολόγηση του προγράμματος κατάρτισης.

B.4.2 Φυσικό Αντικείμενο

Οι υπηρεσίες που θα προσφέρει ο Ανάδοχος στον ΑΣΔΑ στο πλαίσιο αποτίμησης της Πράξης «Βελτίωση Δεξιοτήτων Ανέργων που ανήκουν σε Ευπαθείς Ομάδες μέσω Κατάρτισης που οδηγεί σε Πιστοποίηση και Συνοδευτικές Δράσεις Προώθησης στην Απασχόληση και στην Επιχειρηματικότητα» (Κυρίως Έργο) κωδικοποιούνται στο ακόλουθο μοντέλο:

- ⇒ ΣΥ-1: Σύνταξη των ερωτηματολογίων που αφορούν καταρτιζόμενους, εκπαιδευτές, συμβούλους, στελέχη και άλλες ομάδες άμεσα συνδεδεμένες με το Έργο και αποστολή σε αυτούς για συμπλήρωσή τους.
- ⇒ ΣΥ-2: Συνεργασία με τους Αναδόχους του Υποέργου 1 (Υπηρεσίες Κατάρτισης, Συμβουλευτικής, Πιστοποίησης) και του Υποέργου 3 (Συμβουλευτικές Υπηρεσίες Υποστήριξης για την υλοποίηση της Πράξης & τη προσέλκυση ωφελούμενων), με στόχο την αποτύπωση της πλήρους εικόνας που παρατηρήθηκε κατά την υλοποίηση της Πράξης και καταγραφή κυριότερων δυσκολιών καθώς και βασικών προτάσεων προς μελλοντική εφαρμογή τους.
- ⇒ ΣΥ-3: Συνεντεύξεις. Η ΣΥ-3 θα πραγματοποιηθεί στα ακόλουθα στάδια για την καλύτερη διεκπεραίωσή της :
 - **Στάδιο Α:** Συνεντεύξεις με **συμβούλους** επαγγελματικού προσανατολισμού (συμπληρωμένα ερωτηματολόγια) που συμμετείχαν στο Υποέργο της Κατάρτισης με σκοπό να αποτιμηθεί η αποτελεσματικότητα των συνεδριών σε επίπεδο Μέντορα. Το δείγμα θα ανέλθει τουλάχιστον στο 20% των Συμβούλων και σε κάθε περίπτωση ύστερα από τη σύμφωνη γνώμη της Αναθέτουσας Αρχής.
 - **Στάδιο Β:** Συνεντεύξεις με **ωφελούμενους** (συμπληρωμένα ερωτηματολόγια) που ολοκλήρωσαν τις ενέργειες Κατάρτισης-Συμβουλευτικής-Πιστοποίησης ώστε να αποτυπωθεί μια πλήρης εικόνα για την αποτελεσματικότητα του προγράμματος σε

επίπεδο Καταρτιζόμενου. Το δείγμα θα ανέλθει τουλάχιστον στο 10% των ωφελούμενων Κατάρτισης - Συμβουλευτικής-Πιστοποίησης.

→ **Στάδιο Γ:** Συνεντεύξεις με εκπαιδευτές θεωρητικής κατάρτισης (συμπληρωμένα ερωτηματολόγια) ώστε να αποτυπωθεί μια ολοκληρωμένη εικόνα για την αποτελεσματικότητα των μαθημάτων κατάρτισης σε επίπεδο Επιμορφωτή. Το δείγμα θα ανέλθει τουλάχιστον στο 20% των Εκπαιδευτών θεωρητικής κατάρτισης που συμμετείχαν στο Υπόεργο της Κατάρτισης).

- ⇒ ΣΥ-4: Καταχώρηση στοιχείων ερωτηματολογίων και ανάλυση τους με τη βοήθεια κατάλληλου εργαλείου προς διεξαγωγή συμπερασμάτων.
- ⇒ ΣΥ-5: Συνδυασμός στοιχείων που προέκυψαν από ΣΥ-3 & από ΣΥ-4. Ανάλυση αποτελεσμάτων, εξαγωγή συμπερασμάτων και ερμηνειών ανάλυσης.
- ⇒ ΣΥ-6: Σύνταξη Τελικής Αξιολόγησης προς υποβολή. Το τελικό αρχείο της Αξιολόγησης σημαίνει και την ολοκλήρωση του 4^{ου} Υποέργου.

Στο πλαίσιο υλοποίησης του 4^{ου} Υποέργου, δηλαδή, στη δημιουργία της ex post Αξιολόγησης της Πράξης, ο Ανάδοχος οφείλει να εξασφαλίζει την ολοκληρωμένη και έγκυρη πληροφόρηση των εμπλεκόμενων σχετικά με τις ενέργειες που παρατηρήθηκαν κατά τη διάρκεια υλοποίησης του Έργου και να εισηγείται ολοκληρωμένα διορθωτικά μέτρα με στόχο την εξέλιξη του τρόπου υλοποίησης μελλοντικών Πράξεων.

B.5 Παραδοτέα

Στο πλαίσιο του Έργου προβλέπονται δύο (2) Παραδοτέα :

- Π.1: Έκθεση οργάνωσης, σχεδιασμού και προγραμματισμού του Έργου (σχεδιασμούς ερωτηματολογίων, επιλογή δείγματος, μεθοδολογία επεξεργασίας, συμπεράσματα από την συνεργασία με τον Ανάδοχο του Υποέργου της Κατάρτισης κλπ.) – 1 μήνα από την υπογραφή της Σύμβασης
- Π.2: Εκ των Υστέρων (Ex Post) αξιολόγηση Πράξης «Βελτίωση Δεξιοτήτων Ανέργων που ανήκουν σε Ευπαθείς Ομάδες μέσω Κατάρτισης που οδηγεί σε Πιστοποίηση και Συνοδευτικές Δράσεις Προώθησης στην Απασχόληση και στην Επιχειρηματικότητα» - 3 μήνες από την υπογραφή της Σύμβασης

Το τελικό Παραδοτέο (Π.2) που αφορά το τελικό γερσι της Πράξης με σκοπό την αποτίμηση της συνολικής εικόνας του Έργου και τη διεξαγωγή συμπερασμάτων σχετικά με την αποτελεσματικότητά του.

Το κόστος εκτιμώμενο κόστος κάθε Παραδοτέου δίνεται στον παρακάτω πίνακα:

Παραδοτέο	Παραδοτέο (περιγραφή)	Χρόνος Υποβολής	Κόστος
Π.1	Έκθεση οργάνωσης, σχεδιασμού και προγραμματισμού του Έργου (σχεδιασμούς ερωτηματολογίων, επιλογή δείγματος, μεθοδολογία επεξεργασίας, κλπ.)	1 μήνα από την υπογραφή της Σύμβασης	7.500,00 €
Π.2	Εκ των Υστέρων (Ex Post) αξιολόγηση Πράξης «Βελτίωση Δεξιοτήτων Ανέργων που ανήκουν σε Ευπαθείς Ομάδες μέσω Κατάρτισης που οδηγεί σε Πιστοποίηση και	3 μήνες από την υπογραφή της Σύμβασης	22.500,00 €



Συνοδευτικές Δράσεις Προώθησης στην Απασχόληση και στην Επιχειρηματικότητα»		
	Γενικό Αθροισμα	30.000,00 €
	ΦΠΑ	7.200,00 €
	Σύνολο	37.200,00 €



Γ. Ομάδα Έργου - Κοστολόγηση

Το Έργο θα υλοποιηθεί από Ομάδα Έργου πέντε στελεχών με τα παρακάτω προσόντα και προβλεπόμενη αμοιβή ανθρωπομήνα:

Στέλεχος	Εκπαίδευση / Εμπειρία	Κόστος Ανθρωπομήνα (από έρευνα αγοράς)
Σ.1	Υπεύθυνος Ομάδας Έργου: Πτυχιούχος Τριτοβάθμιας Εκπαίδευσης με 10ετή εμπειρία και άνω ή 7 ετή εμπειρία και άνω με μεταπτυχιακό τίτλο (senior) και εμπειρία στον σχεδιασμό και την εκπόνηση Μελετών ή/και ερευνών ή και Αξιολογήσεων	2.500,00 €
Σ.2	Πτυχιούχος Τριτοβάθμιας Εκπαίδευσης με 10ετή εμπειρία και άνω ή 7 ετή εμπειρία και άνω με μεταπτυχιακό τίτλο (senior) και εμπειρία στον σχεδιασμό και την εκπόνηση Μελετών ή/και ερευνών ή και Αξιολογήσεων	2.500,00 €
Σ.3	Πτυχιούχος Τριτοβάθμιας Εκπαίδευσης με 10ετή εμπειρία και άνω ή 7 ετή εμπειρία και άνω με μεταπτυχιακό τίτλο (senior) και εμπειρία στον σχεδιασμό και την εκπόνηση Μελετών ή/και ερευνών ή και Αξιολογήσεων	2.500,00 €
Σ.4	Πτυχιούχος Τριτοβάθμιας ή Απόφοιτος Μεταδευτεροβάθμιας Εκπαίδευσης με 7ετή εμπειρία και άνω ή 5ετή εμπειρία και άνω με μεταπτυχιακό τίτλο (median) και εμπειρία στην εκπόνηση Μελετών ή/και ερευνών ή και Αξιολογήσεων	2.100,00 €
Σ.5	Πτυχιούχος Τριτοβάθμιας ή Απόφοιτος Μεταδευτεροβάθμιας Εκπαίδευσης με εμπειρία (junior) και εμπειρία στην εκπόνηση Μελετών ή/και ερευνών ή και Αξιολογήσεων	1.650,00 €

Αναλυτική σύνδεση των προβλεπόμενων Συμβατικών Υπηρεσιών (όπως έχουν αναλυθεί στην ενότητα Β.4.1) με Παραδοτέα και Στελέχη της ομάδας έργου γίνεται στον επόμενο πίνακα.



Παραδοτέο	Παραδοτέο (περιγραφή)	Σ.Υ.	Σ.Υ.(περιγραφή)	Στέλεχος	Κόστος Α/Μ	Απασχόληση	Κόστος		
Π.1	Έκθεση οργάνωσης, σχεδιασμού και προγραμματισμού του Έργου (σχεδιασμούς ερωτηματολογίων, επιλογή δείγματος, μεθοδολογία επεξεργασίας, κλπ.)	Σ.Υ.1	Σύνταξη των ερωτηματολογίων που αφορούν καταρτιζόμενους, εκπαιδευτές, συμβούλους, στελέχη και άλλες ομάδες άμεσα συνδεδεμένες με το Έργο και αποστολή σε αυτούς για συμπλήρωσή τους.	Σ.1	2.500,00 €	0,50	1.250,00 €		
				Σ.2	2.500,00 €	0,50	1.250,00 €		
				Σ.3	2.500,00 €	0,50	1.250,00 €		
		Σ.Υ.1 Αθροισμα						1,50	3.750,00 €
		Σ.Υ.2	Συνεργασία με τον Ανάδοχο των Υποέργων 1 και 3 με στόχο την αποτύπωση της πλήρους εικόνας που παρατηρήθηκε κατά την υλοποίηση της Πράξης και καταγραφή κυριότερων δυσκολιών καθώς και βασικών προτάσεων προς μελλοντική εφαρμογή τους.	Σ.1	2.500,00 €	0,50	1.250,00 €		
				Σ.2	2.500,00 €	0,50	1.250,00 €		
				Σ.3	2.500,00 €	0,50	1.250,00 €		
		Σ.Υ.2 Αθροισμα						1,50	3.750,00 €
		Π.1 Αθροισμα						3,00	7.500,00 €
		Π.2	Εκ των Υστέρων (Ex Post) αξιολόγηση Πράξης «Βελτίωση Δεξιοτήτων Ανέργων που ανήκουν σε Ευπαθείς Ομάδες μέσω Κατάρτισης που οδηγεί σε Πιστοποίηση και Συνοδευτικές Δράσεις Προώθησης στην Απασχόληση και στην Επιχειρηματικότητα»	Σ.Υ.3	Συνεντεύξεις	Σ.1	2.500,00 €	0,30	750,00 €
Σ.2	2.500,00 €					0,80	2.000,00 €		
Σ.3	2.500,00 €					0,80	2.000,00 €		
Σ.4	2.100,00 €					0,50	1.050,00 €		
Σ.5	1.650,00 €					0,30	495,00 €		
Σ.Υ.3 Αθροισμα						2,70	6.295,00 €		
Σ.Υ.4	Καταχώρηση στοιχείων ερωτηματολογίων και ανάλυση τους με τη βοήθεια κατάλληλου εργαλείου προς διεξαγωγή συμπερασμάτων.			Σ.4	2.100,00 €	0,50	1.050,00 €		
				Σ.5	1.650,00 €	0,70	1.155,00 €		
Σ.Υ.4 Αθροισμα						1,20	2.205,00 €		
Σ.Υ.5	Συνδυασμός στοιχείων που προέκυψαν από ΣΥ-3 & από ΣΥ-4			Σ.1	2.500,00 €	0,70	1.750,00 €		
				Σ.2	2.500,00 €	0,20	500,00 €		
				Σ.3	2.500,00 €	0,20	500,00 €		
Σ.Υ.5 Αθροισμα						1,10	2.750,00 €		
Σ.Υ.6	Σύνταξη Τελικής Αξιολόγησης	Σ.1	2.500,00 €	1,00	2.500,00 €				
		Σ.2	2.500,00 €	1,00	2.500,00 €				

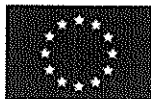



Αναπτυξιακός Σύνδεσμος Δυτικής Αθήνας



Παραδοτέο	Παραδοτέο (περιγραφή)	Σ.Υ.	Σ.Υ.(περιγραφή)	Στέλεχος	Κόστος Α/Μ	Απασχόληση	Κόστος
				Σ.3	2.500,00 €	1,00	2.500,00 €
				Σ.4	2.100,00 €	1,00	2.100,00 €
				Σ.5	1.650,00 €	1,00	1.650,00 €
			Σ.Υ.6 Αθροισμα			5,00	11.250,00 €
			Π.2 Αθροισμα			10,00	22.500,00 €
			Γενικό Αθροισμα			13,00	30.000,00 €
			ΦΠΑ				7.200,00 €
			Σύνολο				37.200,00 €



ΠΕΡΙΦΕΡΕΙΑΚΟ
ΕΠΙΧΕΙΡΗΣΙΑΚΟ
ΠΡΟΓΡΑΜΜΑ
ΑΤΤΙΚΗΣ

14/15



Δ. Τόπος και Μέσα Παροχής Υπηρεσιών

Ο Ανάδοχος θα παράσχει τις υπηρεσίες του στην έδρα του αλλά και σε όποιον άλλο χώρο απαιτηθεί για τις ανάγκες του έργου.

Ο Υπεύθυνος Έργου είναι υπεύθυνος για τον συντονισμό της Ομάδας Έργου και θα παρίσταται σε όλες τις συσκέψεις και τις παρουσιάσεις που θα ζητούνται από την Αναθέτουσα Αρχή και τους λοιπούς εμπλεκόμενους φορείς. Η Αναθέτουσα Αρχή δύναται να ζητήσει την αντικατάσταση Ομάδας Έργου του Αναδόχου, οπότε ο Ανάδοχος οφείλει, άμεσα, να προβεί σε αντικατάστασή του με άλλο πρόσωπο, ανάλογης εμπειρίας και προσόντων. Αντικατάσταση μέλους Ομάδας Έργου του Αναδόχου, κατόπιν αιτήματός του, κατά τη διάρκεια της εκτέλεσης του Έργου, δύναται να γίνει μετά από έγκριση της Αναθέτουσας Αρχής και μόνο με άλλο πρόσωπο αντιστοίχων προσόντων ή εμπειρίας. Ο Ανάδοχος υποχρεούται να ειδοποιήσει την Αναθέτουσα Αρχή εγγράφως, τουλάχιστον τριάντα (30) ημερολογιακές ημέρες πριν από την αντικατάσταση.

Σε περίπτωση που μέλη της Ομάδας Έργου του Αναδόχου αποχωρήσουν από αυτήν ή λύσουν τη συνεργασία τους μαζί του, ο Ανάδοχος υποχρεούται να εξασφαλίσει ότι κατά το χρονικό διάστημα, μέχρι την αποχώρησή τους, θα παρέχουν κανονικά τις υπηρεσίες τους και αφετέρου να αντικαταστήσει άμεσα τους αποχωρήσαντες συνεργάτες με άλλους ανάλογης εμπειρίας και προσόντων μετά από έγκριση της Αναθέτουσας Αρχής. Τα στελέχη της Ομάδας Έργου που θα χρησιμοποιηθούν από τον Ανάδοχο για την εκτέλεση του έργου της παρούσας σε καμία περίπτωση δεν μπορεί να θεωρηθεί ότι συνδέονται με οποιαδήποτε μορφή σχέσης εργασίας με την ΑΣΔΑ και, συνεπώς, δεν γεννάται καμία υποχρέωση, οποιασδήποτε μορφής, της ΑΣΔΑ απέναντί τους.

Ε. Χρονοδιάγραμμα

Ο Σύμβουλος θα πρέπει να παρουσιάσει πλήρες αρχείο της Τελικής Αξιολόγησης σε διάστημα τριών (3) μηνών σύμφωνα με το παρακάτω χρονοδιάγραμμα:

Παραδοτέο	Παραδοτέο (περιγραφή)	Χρόνος Υποβολής
Π.1	Έκθεση οργάνωσης, σχεδιασμού και προγραμματισμού του Έργου (σχεδιασμούς ερωτηματολογίων, επιλογή δείγματος, μεθοδολογία επεξεργασίας, κλπ.)	1 μήνα από την υπογραφή της Σύμβασης
Π.2	Εκ των Υστέρων (Ex Post) αξιολόγηση Πράξης «Βελτίωση Δεξιοτήτων Ανέργων που ανήκουν σε Ευπαθείς Ομάδες μέσω Κατάρτισης που οδηγεί σε Πιστοποίηση και Συνοδευτικές Δράσεις Προώθησης στην Απασχόληση και στην Επιχειρηματικότητα»	3 μήνες από την υπογραφή της Σύμβασης

Η συντάξασα



Αναστασία Παρασκευά

Η θεωρήσασα



Μαρία Τσάκωνα
Προϊσταμένη ΑΤΠΑ

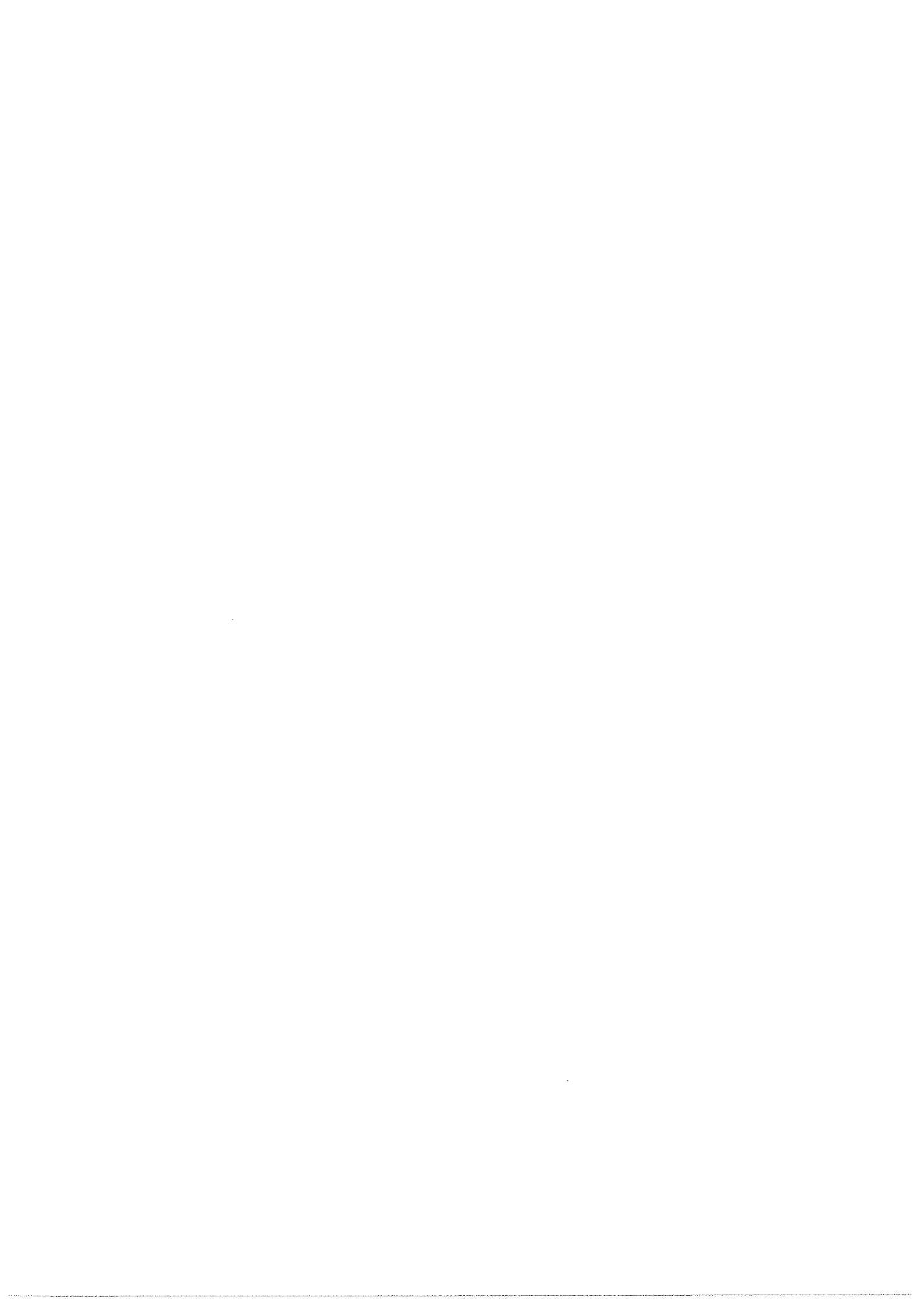

Παράρτημα Α' Οικονομική προσφορά

Ελληνική Δημοκρατία - Νομός Αττικής
 Αναπτυξιακός Σύνδεσμος Δυτικής Αθήνας
 Γενική Διεύθυνση
 Αυτοτελές Τμήμα Προγραμματισμού και Ανάπτυξης
 Αρκαδίας 37, Περιστέρι
 Τ.Κ: 12132
 Πληροφορίες: Αναστασία Παρασκευά
 Τηλ. 2105745826, Fax: 2105759547
 Email: dipap@asda.gr

Υπηρεσία: Υπόεργο 4 «Εκ των Υστέρων (Ex Post) αξιολόγηση της Πράξης» - «Βελτίωση Δεξιοτήτων Ανέργων που ανήκουν σε Ευπαθείς Ομάδες μέσω Κατάρτισης που οδηγεί σε Πιστοποίηση και Συνοδευτικές Δράσεις Προώθησης στην Απασχόληση και στην Επιχειρηματικότητα»

Αριθμός Μελέτης: ___/2022

Παραδοτέο	Παραδοτέο (περιγραφή)	Σ.Υ.	Σ.Υ.(περιγραφή)	Στέλεχος	Κόστος Α/Μ	Απασχόληση	Κόστος		
Π.1	Έκθεση οργάνωσης, σχεδιασμού και προγραμματισμού του Έργου (σχεδιασμούς ερωτηματολογίων, επιλογή δείγματος, μεθοδολογία επεξεργασίας, κλπ.)	Σ.Υ.1	Σύνταξη των ερωτηματολογίων που αφορούν καταρτιζόμενους, εκπαιδευτές, συμβούλους, στελέχη και άλλες ομάδες άμεσα συνδεδεμένες με το Έργο και αποστολή σε αυτούς για συμπλήρωσή τους.	Σ.1		0,50			
				Σ.2		0,50			
				Σ.3		0,50			
		Σ.Υ.1 Αθροισμα						1,50	
		Σ.Υ.2	Συνεργασία με τον Ανάδοχο των Υπόεργων 1 και 3 με στόχο την αποτύπωση της πλήρους εικόνας που παρατηρήθηκε κατά την υλοποίηση της Πράξης και καταγραφή κυριότερων δυσκολιών καθώς και βασικών προτάσεων προς μελλοντική εφαρμογή τους.	Σ.1		0,50			
				Σ.2		0,50			
				Σ.3		0,50			
Σ.Υ.2 Αθροισμα						1,50			
Π.1 Αθροισμα						3,00			
Π.2		Σ.Υ.3	Συνεντεύξεις	Σ.1		0,30	750,00 €		

Παραδοτέο	Παραδοτέο (περιγραφή)	Σ.Υ.	Σ.Υ.(περιγραφή)	Στέλεχος	Κόστος Α/Μ	Απασχόληση	Κόστος		
Εκ των Υστέρων (Ex Post) αξιολόγηση Πράξης «Βελτίωση Δεξιοτήτων Ανέργων που ανήκουν σε Ευπαθείς Ομάδες μέσω Κατάρτισης που οδηγεί σε Πιστοποίηση και Συνοδευτικές Δράσεις Προώθησης στην Απασχόληση και στην Επιχειρηματικότητα»				Σ.2		0,80			
				Σ.3		0,80			
				Σ.4		0,50			
				Σ.5		0,30			
		Σ.Υ.3 Αθροισμα						2,70	
		Σ.Υ.4	Καταχώρηση στοιχείων ερωτηματολογίων και ανάλυση τους με τη βοήθεια κατάλληλου εργαλείου προς διεξαγωγή συμπερασμάτων.			Σ.4		0,50	
						Σ.5		0,70	
		Σ.Υ.4 Αθροισμα						1,20	
		Σ.Υ.5	Συνδυασμός στοιχείων που προέκυψαν από ΣΥ-3 & από ΣΥ-4			Σ.1		0,70	
						Σ.2		0,20	
						Σ.3		0,20	
		Σ.Υ.5 Αθροισμα						1,10	
		Σ.Υ.6	Σύνταξη Τελικής Αξιολόγησης			Σ.1		1,00	
						Σ.2		1,00	
						Σ.3		1,00	
						Σ.4		1,00	
						Σ.5		1,00	
		Σ.Υ.6 Αθροισμα						5,00	
		Π.2 Αθροισμα						10,00	
		Γενικό Αθροισμα						13,00	
ΦΠΑ									
Σύνολο									

Δηλώνω υπεύθυνα ότι:

1. Έλαβα γνώση των τεχνικών προδιαγραφών και του ενδεικτικού προϋπολογισμού της αρμόδια Υπηρεσίας του ΑΣΔΑ και τους αποδέχομαι πλήρως και ανεπιφύλακτα.
2. Είμαι ασφαλιστικά και φορολογικά ενήμερος και θα υποβάλλω τα σχετικά δικαιολογητικά εφόσον επιλεγώ ως ανάδοχος

Ο Προσφέρων

Υπογραφή/Σφραγίδα

___/___/2022

Παράρτημα Β' Σχέδιο Ιδιωτικού Συμφωνητικού

ΣΧΕΔΙΟ

ΙΔΙΩΤΙΚΟΥ ΣΥΜΦΩΝΗΤΙΚΟΥ

Στο Περιστέρι, σήμερα ___/___/2022 ημέρα _____, στα γραφεία του Αναπτυξιακού Συνδέσμου Δυτικής Αθήνας, οι ακόλουθοι συμβαλλόμενοι:

1. Ο Αναπτυξιακός Σύνδεσμος Δυτικής Αθήνας ο οποίος εδρεύει στο Περιστέρι Αττικής, επί της οδού Αρκαδίας αρ. 37, εκπροσωπείται νόμιμα από τον Πρόεδρο του Διοικητικού Συμβουλίου, Ανδρέα Π. Παχατουρίδη, Δήμαρχο Περιστερίου και θα καλείται στη σύμβαση αυτή «ΑΣΔΑ»
2. Ο κος «_____», που εδρεύει στ _____ επί της οδού _____, ΤΚ _____, Α.Φ.Μ. _____, Δ.Ο.Υ. _____, και θα καλείται στη σύμβαση αυτή «αντισυμβαλλόμενος», ή
3. Η εταιρεία με την επωνυμία «_____» με διακριτικό τίτλο " _____" η οποία εδρεύει στ _____ επί της οδού _____, ΤΚ _____, Α.Φ.Μ. _____, Δ.Ο.Υ. _____, εκπροσωπείται νόμιμα από τον _____ (ΑΔΤ: _____) και θα καλείται στη σύμβαση αυτή «αντισυμβαλλόμενος»

Έχοντας υπόψη:

1. Τις διατάξεις του Ν.4412/2016 ΦΕΚ 147 Α «Δημόσιες συμβάσεις έργων, προμηθειών και υπηρεσιών (Προσαρμογή στις οδηγίες 2014/24/ΕΕ και 2014/25/ΕΕ», όπως ισχύουν.
2. Τις υπ' αριθ. πρωτ. ___/___-2022 εγκεκριμένες Τεχνικές Προδιαγραφές.
3. Το υπ' αριθ. πρωτ. ___/___-2022 (ΑΔΑΜ: _____) αίτημα εκτέλεσης του Αυτοτελούς Τμήματος Προγραμματισμού και Ανάπτυξης για την υπηρεσία: «Βελτίωση Δεξιοτήτων Ανέργων που ανήκουν σε Ευπαθείς Ομάδες μέσω Κατάρτισης που οδηγεί σε Πιστοποίηση και Συνοδευτικές Δράσεις Προώθησης στην Απασχόληση και στην Επιχειρηματικότητα»
4. Την υπ' αριθμ. ___/2022 (Α.Π. ΑΣΔΑ: ___/___-2022) απόφαση της Ε.Ε. (ΑΔΑ: _____ΟΡΕΓ-_____) περί λήψης απόφασης για εξειδίκευση Κ.Α. του προϋπολογισμού του ΑΣΔΑ Ο.Ε. 2022.
5. Την υπ' αριθ.πρωτ. ___/___-2022 Απόφαση Ανάληψης Υποχρέωσης (ΑΔΑ: _____ΟΡΕΓ-_____, ΑΔΑΜ: _____).
6. Την υπ. αριθμ. πρωτ. ___/___-2022 (ΑΔΑ: _____ΟΡΕΓ-_____) απόφαση του προέδρου του ΑΣΔΑ για την υλοποίηση της Υπηρεσίας: Υπόεργο 4 «Εκ των Υστέρων (Ex Post) αξιολόγηση της Πράξης» - «Βελτίωση Δεξιοτήτων Ανέργων που ανήκουν σε Ευπαθείς Ομάδες μέσω Κατάρτισης που οδηγεί σε Πιστοποίηση και Συνοδευτικές Δράσεις Προώθησης στην Απασχόληση και στην Επιχειρηματικότητα» με σύναψη σύμβασης σε **ένα φυσικό ή νομικό πρόσωπο** της επιλογής του, εγγεγραμμένο τον κατάλογο προμηθευτών και παροχής υπηρεσιών ο οποίος καταρτίζεται και τηρείται για την εκτέλεση των ενεργειών της Τεχνικής Βοήθειας σύμφωνα με τα οριζόμενα στο άρθρο 119, παρ.2 του ν. 4412/2016, όπως αυτός ισχύει.
7. Την με αριθμ. πρωτ. ___/___-2022 (ΑΔΑΜ: _____) πρόσκληση σε Οικονομικούς Φορείς,
8. Την με αριθ. πρωτ. ___/___-2022 προσφορά του αντισυμβαλλόμενου
9. Τα με αριθ. πρωτ. ___/___-2022 απαραίτητα δικαιολογητικά κατακύρωσης.
10. Την υπ' αριθ.πρωτ. ___/___-2022 (ΑΔΑ: _____ΟΡΕΓ-_____, ΑΔΑΜ: _____) απόφαση του Προέδρου του ΑΣΔΑ, για τη σχετική ανάθεση.
11. Την υπ. αριθμ. πρωτ. ___/___-2022 έγκριση σχεδίου σύμβασης της Υπηρεσίας: "Υπόεργο 4 «Εκ των Υστέρων (Ex Post) αξιολόγηση της Πράξης» - «Βελτίωση

Δεξιοτήτων Ανέργων που ανήκουν σε Ευπαθείς Ομάδες μέσω Κατάρτισης που οδηγεί σε Πιστοποίηση και Συνοδευτικές Δράσεις Προώθησης στην Απασχόληση και στην Επιχειρηματικότητα»» (Κωδ. Πράξης ΟΠΣ: 5045662), από το Τμήμα Διαχείρισης Πράξεων της Διεύθυνσης Ενδιάμεσου Φορέα Διαχείρισης ΑΣΔΑ.

συμφωνούν, συνομολογούν και συναποδέχονται τα ακόλουθα:

1. Ο Πρόεδρος αναθέτει στον αντισυμβαλλόμενο, για λογαριασμό του Αυτοτελούς Τμήματος Προγραμματισμού και Ανάπτυξης, την υπηρεσία : «Υποέργο 4 Εκ των Υστέρων (Ex Post) αξιολόγηση της Πράξης» - «Βελτίωση Δεξιοτήτων Ανέργων που ανήκουν σε Ευπαθείς Ομάδες μέσω Κατάρτισης που οδηγεί σε Πιστοποίηση και Συνοδευτικές Δράσεις Προώθησης στην Απασχόληση και στην Επιχειρηματικότητα», σύμφωνα με την υπ' αριθ. πρωτ. ____/___-__-2022 προσφορά του, ποσού _____ € (μη συμπεριλαμβανομένου Φ.Π.Α, _____ €).
2. Η εκτέλεση της υπηρεσίας θα γίνει σύμφωνα με τις διατάξεις του Ν. 4412/2016, όπως ισχύουν.
3. Η υπηρεσία θα παρασχεθεί εντός 03 (τριών) μηνών από την υπογραφή της παρούσας σύμβασης, έως και την __/__/20__, σύμφωνα με τα οριζόμενα στην υπ' αριθμ. __/2022 μελέτη του Αυτοτελούς Τμήματος Προγραμματισμού και Ανάπτυξης, καθώς και με την υπ. αριθμ ____/___-__-2022 έγκριση τεχνικών προδιαγραφών αυτής. Αν ο αντισυμβαλλόμενος δεν εκτελέσει εγκαίρως, κηρύσσεται έκπτωτος και επιβάλλονται σε βάρος του κυρώσεις.
4. Η παραλαβή θα γίνει από την αρμόδια Επιτροπή Παραλαβής με την σύνταξη πρωτοκόλλου οριστικής παραλαβής.
5. Ο αντισυμβαλλόμενος υπόκειται σε όλες τις νόμιμες κρατήσεις, πλην του Φ.Π.Α., με το οποίο βαρύνεται ο Σύνδεσμος. Ιδίως βαρύνεται με τις ακόλουθες κρατήσεις:
 - Κράτηση 0,07% η οποία υπολογίζεται επί της αξίας κάθε πληρωμής προ φόρων και κρατήσεων της αρχικής, καθώς και κάθε συμπληρωματικής σύμβασης Υπέρ της Ενιαίας Ανεξάρτητης Αρχής Δημοσίων Συμβάσεων επιβάλλεται (άρθρο 4 Ν.4013/2011 όπως ισχύει)
 - Κράτηση 0,06% η οποία υπολογίζεται επί της αξίας κάθε πληρωμής προ φόρων και κρατήσεων της αρχικής, καθώς και κάθε συμπληρωματικής σύμβασης Υπέρ της ΑΕΠΠ
 - Οι υπέρ τρίτων κρατήσεις υπόκεινται στο εκάστοτε ισχύον αναλογικό τέλος χαρτοσήμου 3% και στην επ' αυτού εισφορά υπέρ ΟΓΑ 20%.
 - Με κάθε πληρωμή θα γίνεται η προβλεπόμενη από την κείμενη νομοθεσία παρακράτηση φόρου εισοδήματος αξίας 8% επί του καθαρού ποσού.
6. Ο αντισυμβαλλόμενος αποδέχεται πλήρως και ανεπιφύλακτα τις διατάξεις του Νόμου 4412/2016, όπως ισχύει, την υπ' αριθμ. __/2022 τεχνική μελέτη, τις υπ' αριθμ. ____/___-__-2022 εγκεκριμένες Τεχνικές Προδιαγραφές, την υπ' αριθ. πρωτ. ____/___-__-2022 προσφοράς του και την υπ' αριθ. πρωτ. ____/___-__- 2022 (ΑΔΑ: _____, ΑΔΑΜ: _____) απόφαση ανάθεσης του Προέδρου του ΑΣΔΑ.
7. Η πληρωμή του αναδόχου θα πραγματοποιηθεί με το 100% της συμβατικής αξίας κάθε τμηματικής παράδοσης σύμφωνα και υπό την προϋπόθεση της οριστικής παραλαβής των αντίστοιχων Παραδοτέων σύμφωνα με το χρονοδιάγραμμα υλοποίησης του έργου, τη σύνταξη του «Πρωτοκόλλου Παραλαβής Υπηρεσιών» από την αρμόδια Επιτροπή Παραλαβής και την ύπαρξη των αντίστοιχων πιστώσεων. Κάθε τμηματική παράδοση αντιστοιχεί στην υποβολή του σχετικού Παραδοτέου και προϋποθέτει την υλοποίηση των προβλεπόμενων. Ο τρόπος πληρωμής περιγράφεται παρακάτω:
 - Με την παραλαβή του 1^{ου} παραδοτέου ένα (1) μήνα από την ημερομηνία ανάρτησης της σύμβασης στο ΚΗΜΔΗΣ, αντί του ποσού _____ €, κι αφού έχουν ενσωματωθεί τυχόν σχόλια και παρατηρήσεις της Αναθέτουσας Αρχής.

- Με την παραλαβή του 2^{ου} παραδοτέου τρεις (3) μήνες από την ημερομηνία ανάρτησης της σύμβασης στο ΚΗΜΔΗΣ, αντί του ποσού _____ €, κι αφού έχουν ενσωματωθεί τυχόν σχόλια και παρατηρήσεις της Αναθέτουσας Αρχής.
8. Η καταβολή του ανωτέρω ποσών θα γίνει από την Ταμειακή Υπηρεσία του ΑΣΔΑ με την καταβολή του ποσού στον λογαριασμό τραπεζής του δικαιούχου. Η δαπάνη αυτή θα βαρύνει τον Κ.Α 72.6474.0002 "Βελτίωση δεξιοτήτων ανέργων μέσω Κατάρτισης που οδηγεί σε πιστοποίηση", του προϋπολογισμού του ΑΣΔΑ του οικονομικού έτους 2022.
 9. Η χρηματοδότηση του έργου γίνεται από την Περιφέρεια Αττικής και ειδικότερα από το Επιχειρησιακό Πρόγραμμα «ΑΤΤΙΚΗ» 2014-2020» (ΣΑΕ ΕΠ0851 του Προγράμματος Δημοσίων Επενδύσεων 2019, με ενάριθμο Κωδικό Έργου: 2019ΕΠ08510092) και συγχρηματοδοτείται από το Ευρωπαϊκό Ταμείο Περιφερειακής Ταμείο Περιφερειακής Ανάπτυξης (ΕΤΠΑ) της Ευρωπαϊκής Ένωσης και από Εθνικούς πόρους.
 10. Για την επίλυση τυχόν διαφορών που θα προκύψουν δυνάμει της παρούσης σύμβασης εφαρμόζονται οι διατάξεις του Ν.4412/2016.
 11. Αυτά συμφώνησαν, συνομολόγησαν και συναποδέχτηκαν οι συμβαλλόμενοι, σε απόδειξη των οποίων συνετάγη η παρούσα σύμβαση και αφού διαβιβάστηκε και βεβαιώθηκε από αυτούς υπεγράφη σε δύο (2) πρωτότυπα, από τα οποία ένα (1) έλαβε ο αντισυμβαλλόμενος και ένα (1) ο ΑΣΔΑ.

Οι συμβαλλόμενοι

Για τον αντισυμβαλλόμενο

Για τον ΑΣΔΑ

Ο Πρόεδρος

Ανδρέας Π. Παχατουρίδης
Δήμαρχος Περιστερίου