



Ελληνική Δημοκρατία  
Νομός Αττικής  
Αναπτυξιακός Σύνδεσμος Δυτικής Αθήνας  
Γενική Διεύθυνση  
Αυτοτελές Τμήμα Προγραμματισμού και  
Ανάπτυξης  
Πληροφορίες: Χρήστος Γεωργακόπουλος

Αρκαδίας 37, Περιστέρι  
Τ.Κ: 12134  
Τηλ. 2105745826,  
Email: [dipap@asda.gr](mailto:dipap@asda.gr)

Επιχειρησιακό Πρόγραμμα «Επισιτιστικής  
και Βασικής Υλικής συνδρομής του  
TEBA/FEAD»

Κωδ. Πράξης/MIS (ΟΠΣ): **5029456**

Κ.Σ. Δυτικού Τομέα

Προϋπολογισμός:

219.075,00 € προ ΦΠΑ

271.653,00 € με ΦΠΑ

Κ.Α.: 70/6474.0011.

ΣΑΕ: 2018ΣΕ09380011

**Μελέτη 5/2022**

**Υλοποίηση Συνοδευτικών Δράσεων  
TEBA έτους 2022 -1η Φάση**

**CPV 92000000-1: Ψυχαγωγικές,  
πολιτιστικές και αθλητικές υπηρεσίες,  
79315000-5: Υπηρεσίες Κοινωνικών  
Ερευνών, 79411000-8: Υπηρεσίες  
παροχής συμβουλών σε θέματα γενικής  
διαχείρισης, 79416200-5: Υπηρεσίες  
παροχής συμβουλών σε θέματα δημοσίων  
σχέσεων**

**Πίνακας Περιεχομένων**

<b>A. Περιβάλλον του έργου</b>	<b>3</b>
A.1. Φορέας Υλοποίησης – Αναθέτουσα Αρχή	3
A.2. Φορέας Χρηματοδότησης	4
A.3. Φορέας Λειτουργίας του Έργου	4
A.4. Άλλοι Φορείς που εμπλέκονται στην επιτυχή έκβαση του Έργου	4
A.5. Υφιστάμενη κατάσταση (σε σχέση με τις απαιτήσεις του έργου)	4
A.6. Συνοπτική Περιγραφή των υπηρεσιών και της λειτουργίας του Φορέα Λειτουργίας	6
<b>B. Αντικείμενο του έργου</b>	<b>8</b>
B.1. Συνοπτική Περιγραφή Αντικειμένου - στόχοι	8
B.2. Αναμενόμενα οφέλη	9
B.3. Κρίσιμοι παράγοντες επιτυχίας	9
B.4. Συμβατικές Υπηρεσίες	10
B.4.1. Μέτρο 1 : Υπηρεσίες ψυχοκοινωνικής στήριξης, ενδυνάμωσης και κοινωνικής ένταξης ειδικών ομάδων (πλην παιδιών)	10
B.4.2. Μέτρο 2: Υπηρεσίες ψυχοκοινωνικής στήριξης, ενδυνάμωσης και κοινωνικής ένταξης παιδιών	11
B.4.3. Μέτρο 3: Διατροφικές συμβουλές (και συμβουλές υγιεινής διατροφής)	12
B.4.4. Μέτρο 4: Συμβουλές διαχείρισης οικογενειακού προϋπολογισμού & συμβουλευτική επιχειρηματικότητας	12
B.4.5. Μέτρο 5: Υπηρεσίες κοινωνικοποίησης παιδιών	12
B.4.6. Μέτρο 6: Υλοποίηση πολιτιστικών και δημιουργικών δραστηριοτήτων απασχόλησης για παιδιά ωφελούμενους	13
B.4.7. Μέτρο 7: Δημοσιότητα Συνοδευτικών Μέτρων	13
<b>Γ. Οργανωτικό Σχήμα - Υπεύθυνος Έργου – Ομάδα Έργου</b>	<b>15</b>
<b>Δ. Τόπος και Μέσα Παροχής Υπηρεσιών</b>	<b>17</b>
<b>Ε. Παραδοτέα του Έργου</b>	<b>17</b>
<b>ΣΤ. Κοστολόγηση – Χρονοδιάγραμμα</b>	<b>17</b>
ΣΤ.1. Κοστολόγηση	17
ΣΤ.2. Χρονοδιάγραμμα	22
ΣΤ.3. Παραδοτέα και πληρωμές	22
<b>Ζ. Πολιτική Προστασίας Προσωπικών Δεδομένων</b>	<b>22</b>

## Α. Περιβάλλον του έργου

### Α.1. Φορέας Υλοποίησης – Αναθέτουσα Αρχή

Φορέας Υλοποίησης είναι ο Αναπτυξιακός Σύνδεσμος Δυτικής Αθήνας (ΑΣΔΑ). Σύμφωνα με την ιδρυτική του Πράξη, βασικοί σκοποί του ΑΣΔΑ είναι:

- ⇒ Η προώθηση και διερεύνηση της διαδημοτικής συνεργασίας,
- ⇒ Η συνεργασία με κρατικούς φορείς και ο συντονισμός της δράσης των φορέων της περιοχής,
- ⇒ Η χωροταξική, πολεοδομική και περιβαλλοντική ανάπτυξη της Δυτικής Αθήνας,
- ⇒ Η καταπολέμηση της ανεργίας και η συνολική οικονομική ανάπτυξη της περιοχής,
- ⇒ Η συμμετοχή σε διευρωπαϊκά δίκτυα πόλεων κ.λπ.
- ⇒ Συμμετοχή της Δυτικής Αθήνας σε σημαντικά Ευρωπαϊκά προγράμματα και Δίκτυα στους τομείς του Περιβάλλοντος, της Απασχόλησης, του Πολιτισμού, των Μεταφορών και Συγκοινωνιών, των νέων Τεχνολογιών της Γυναικείας Επιχειρηματικότητας, των Ρομά, των Παλιννοστούντων, των Αλλοδαπών, κ.λπ.

Μέχρι σήμερα ο ΑΣΔΑ έχει υλοποιήσει πολυάριθμα έργα περιβαλλοντικού, πολεοδομικού, κοινωνικού και πολιτιστικού χαρακτήρα, όπως ενδεικτικά:

- ⇒ Προστασία από καταπατητές- Ανάπλαση και ανάδειξη του Ποικίλου Όρους,
- ⇒ Προστασία και ανάπτυξη του πάρκου "Αντώνης Τρίτσης",
- ⇒ Προγράμματα κατάρτισης και απασχόλησης ανέργων και άλλων ευπαθών ομάδων,
- ⇒ Στήριξη μικρομεσαίων επιχειρήσεων,
- ⇒ Δομές και θεσμοί αντιμετώπισης της ανεργίας,
- ⇒ Αναπτυξιακές μελέτες για τα προβλήματα της περιοχής,
- ⇒ Ειδικά αναπτυξιακά προγράμματα για τη συνολική αναβάθμιση της περιοχής,

Περισσότερες πληροφορίες σχετικά με τις δραστηριότητες και τις προτεραιότητες του ΑΣΔΑ μπορούν να αναζητηθούν στον δικτυακό χώρο του Φορέα [www.asda.gr](http://www.asda.gr).

Ο ΑΣΔΑ συμμετέχει ως Επικεφαλής Εταίρος (Δικαιούχος) στην Κ.Σ ΔΥΤΙΚΟΥ ΤΟΜΕΑ ΑΘΗΝΩΝ-ΑΣΔΑ που συγκροτήθηκε το 2015 (ΦΕΚ 1064/Β/15.06.2015), με στόχο την οργάνωση και υλοποίηση των Δράσεων Βασικής και Υλικής Συνδρομής του Ταμείου Απόρων (ΤΕΒΑ), οι οποίες χρηματοδοτούνται μέσω του ομώνυμου Επιχειρησιακού Προγράμματος.

Το παρόν Έργο εντάσσεται στην Πράξη «Αποκεντρωμένες προμήθειες τροφίμων και βασικής υλικής συνδρομής, διοικητικές δαπάνες και παροχή συνοδευτικών μέτρων 2018-2019 – Κ.Σ Δυτικού Τομέα Αθηνών - ΑΣΔΑ» με Κωδικό ΟΠΣ 5029456 στο Επιχειρησιακό Πρόγραμμα «Επισιτιστικής και Βασικής Υλικής Συνδρομής» του Ταμείου Ευρωπαϊκής Βοήθειας προς τους Απόρους (ΤΕΒΑ) 2014-2020» και υποβλήθηκε στο πλαίσιο της Πρόσκλησης με αρ. πρωτ. Δ13/οικ./17354/1385/21.03.2018 της Διαχειριστικής Αρχής του Ε.Π. Επισιτιστικής ή/και Βασικής Υλικής Συνδρομής (ΕΠ ΕΒΥΣ), που χρηματοδοτείται από το Ταμείο

Ευρωπαϊκής Βοήθειας προς τους Απόρους (ΤΕΒΑ/FEAD), για την υποβολή προτάσεων στο ΕΠ και τροποποιήθηκε σύμφωνα με την με Αρ.Πρ. : Δ.Α. ΤΕΒΑ 1039 Οικ. Ημ.Πρ. 03/09/2021, Τροποποίηση 39 Πράξεων της Πρόσκλησης με τίτλο «ΑΠΟΚΕΝΤΡΩΜΕΝΕΣ ΠΡΟΜΗΘΕΙΕΣ ΤΡΟΦΙΜΩΝ ΚΑΙ ΒΑΣΙΚΗΣ ΥΛΙΚΗΣ ΣΥΝΔΡΟΜΗΣ, ΔΙΟΙΚΗΤΙΚΕΣ ΔΑΠΑΝΕΣ ΚΑΙ ΠΑΡΟΧΗ ΣΥΝΟΔΕΥΤΙΚΩΝ ΜΕΤΡΩΝ 2018-2019» στο Επιχειρησιακό Πρόγραμμα «Επιχειρησιακό Πρόγραμμα Επισιτιστικής και Βασικής Υλικής Συνδρομής για το ΤΕΒΑ/FEAD 2014-2020)

## **A.2. Φορέας Χρηματοδότησης**

Φορέας χρηματοδότησης της παρούσας σύμβασης είναι ο Αναπτυξιακός Σύνδεσμος Δυτικής Αθήνας - ΚΑ 70/6474.0011. Η παρούσα σύμβαση χρηματοδοτείται από Πιστώσεις του Προγράμματος Δημοσίων Επενδύσεων (ΣΑΕ 2018ΣΕ09380011).

Η σύμβαση περιλαμβάνεται στην Πράξη: «Αποκεντρωμένες προμήθειες τροφίμων και βασικής υλικής συνδρομής, διοικητικές δαπάνες και παροχή συνοδευτικών μέτρων 2018-2019» – Κ.Σ Δυτικού Τομέα Αθηνών -ΑΣΔΑ με Κωδικό ΟΠΣ 5029456 στο Επιχειρησιακό Πρόγραμμα «Επισιτιστικής και Βασικής Υλικής Συνδρομής» του Ταμείου Ευρωπαϊκής Βοήθειας προς τους Απόρους (ΤΕΒΑ) 2014-2020 (α.π. 627, 13/06/2018, ΑΔΑ: ΩΛ68ΟΞ7Φ-ΥΟΜ και Αρ.Πρ. : Δ.Α. ΤΕΒΑ 1039 Οικ. Ημ. Πρ. 03/09/2021, Τροποποίηση 39 Πράξεων της Πρόσκλησης με τίτλο «ΑΠΟΚΕΝΤΡΩΜΕΝΕΣ ΠΡΟΜΗΘΕΙΕΣ ΤΡΟΦΙΜΩΝ ΚΑΙ ΒΑΣΙΚΗΣ ΥΛΙΚΗΣ ΣΥΝΔΡΟΜΗΣ, ΔΙΟΙΚΗΤΙΚΕΣ ΔΑΠΑΝΕΣ ΚΑΙ ΠΑΡΟΧΗ ΣΥΝΟΔΕΥΤΙΚΩΝ ΜΕΤΡΩΝ 2018-2019» στο Επιχειρησιακό Πρόγραμμα «Επιχειρησιακό Πρόγραμμα Επισιτιστικής και Βασικής Υλικής Συνδρομής για το ΤΕΒΑ/FEAD 2014-2020), με διαδικασία «υπερδέσμευσης».

Με την παρούσα ενεργοποιείται μέρος του διαθέσιμου προϋπολογισμού των Συνοδευτικών Δράσεων στο πλαίσιο της υπερδέσμευσης, αφενός για να υπάρξει αμοιβαίος χρονοπρογραμματισμός με το κυρίως Έργο των διανομών ειδών και αγαθών προς τους ωφελούμενους, και, αφετέρου, για να υπάρξει η αναγκαία ευελιξία προσαρμογών ως προς τη διαχείριση της επιτήρησης του ιού covid-19 και των μεταλλάξεων αυτού.

## **A.3. Φορέας Λειτουργίας του Έργου**

Φορέας Λειτουργίας του Έργου είναι ο Αναπτυξιακός Σύνδεσμος Δυτικής Αθήνας (ΑΣΔΑ).

## **A.4. Άλλοι Φορείς που εμπλέκονται στην επιτυχή έκβαση του Έργου**

Σημαντικό ρόλο στην επιτυχία του έργου και στην αποδοχή του από τους ωφελούμενους, αναμένεται να διαδραματίσουν οι φορείς που συνθέτουν την Κ.Σ. Δυτικού Τομέα Αθηνών: **Ιερές Μητροπόλεις Ιλίου, Αχαρνών και Πετρούπολεως, Περιστερίου, Νίκαιας και οι Δήμοι Αγίας Βαρβάρας, Αγίων Ανάργυρων Καματερού, Αιγάλεω, Ιλίου, Περιστερίου, Πετρούπολης και Χαϊδαρίου.**

## **A.5. Υφιστάμενη κατάσταση (σε σχέση με τις απαιτήσεις του έργου)**

Το Υπουργείο Εργασίας, Κοινωνικών Ασφαλίσεων και Πρόνοιας (ΥΠΕΚΑΠ) δημοσιοποίησε «πρόσκληση» (ΑΠ 49505/3609/22-12-2014) για τη διαβούλευση της οργάνωσης της υλοποίησης του Επιχειρησιακού Προγράμματος «Επισιτιστικής και Βασικής Υλικής Συνδρομής για το Ταμείο Ευρωπαϊκής Βοήθειας για τους

Απορους (TEBA/FEAD)» για την Προγραμματική Περίοδο 2014-2020, μέσω συγκρότησης «Κοινωνικών Συμπράξεων» (Κ.Σ.) σε επίπεδο Περιφερειακής Ενότητας.

Μέσω των Κοινωνικών Συμπράξεων του **Ταμείου Ευρωπαϊκής Βοήθειας για τους Απόρους** (Κανονισμός 223/2014, όπως συμπληρώθηκε με τον 532/2014), προωθείται η καθολική αντιμετώπιση του φαινομένου της ακραίας φτώχειας, σε όλη την Επικράτεια, με βάση τον αριθμό των εν δυνάμει ωφελούμενων που θα ταυτοποιηθούν σε επίπεδο Περιφερειακής Ενότητας.

Η αντιμετώπιση της φτώχειας και, ιδίως της ακραίας φτώχειας, συνδέεται με την αντιμετώπιση των βασικών υλικών αναγκών των αδυνάμων συμπολιτών μας, με ταυτόχρονη συστηματική ενδυνάμωσή τους, ώστε να υποστηριχθούν κατά την κοινωνική τους επανένταξη, δεδομένου ότι η φτώχεια προκαλεί ή/και είναι αποτέλεσμα πολλαπλών μορφών κοινωνικού αποκλεισμού.

Η ακραία φτώχεια αντιμετωπίζεται σε ευρωπαϊκό επίπεδο μέσω του Ταμείου Ευρωπαϊκής Βοήθειας προς τους Απόρους (TEBA ή Ταμείο Απόρων). Το Ταμείο Απόρων συνδράμει υποστηρικτικά τις εθνικές δράσεις αντιμετώπισης της φτώχειας και του κοινωνικού αποκλεισμού, μέρος των οποίων χρηματοδοτείται και από πόρους του ΕΣΠΑ 2014-2020 (Θ.Σ. 9), αλλά και από πόρους του Προγράμματος Αγροτικής Ανάπτυξης.

Σε εφαρμογή του Καν. (ΕΕ) 223/2014, με την από 17.12.2014 C(2014)9803/F1 Εκτελεστική Απόφαση της Επιτροπής, εγκρίθηκε για την Ελλάδα το Επιχειρησιακό Πρόγραμμα Επισιτιστικής και Βασικής Υλικής Συνδρομής για το FEAD (ΕΠ ΕΒΥΣ).

Το ΕΠ ΕΒΥΣ υποστηρίζει τη διανομή τροφίμων και βασικών υλικών αγαθών, συνδυάζεται με συνοδευτικά μέτρα τα οποία στοχεύουν στην κοινωνική ενσωμάτωση των ωφελούμενων και υλοποιείται στο σύνολο της χώρας. Το ΕΠ ΕΒΥΣ συμβάλλει στην επίτευξη του στόχου για την ανακούφιση των χειρότερων μορφών φτώχειας, προάγει την κοινωνική συνοχή, ενισχύει την κοινωνική ενσωμάτωση και ως εκ τούτου συνεισφέρει στον στόχο της εξάλειψης της φτώχειας και συγκεκριμένα στη μείωση του αριθμού των ατόμων που διατρέχουν κίνδυνο φτώχειας και κοινωνικού αποκλεισμού.

Στις **ομάδες στόχους (ωφελούμενους) του ΕΠ ΕΒΥΣ**, ως προς το σκέλος των τροφίμων, περιλαμβάνονται άτομα και κυρίως οικογένειες απόρων με παιδιά (με ιδιαίτερη έμφαση σε μονογονεϊκές / πολυμελείς οικογένειες), ενώ ως προς το σκέλος των βασικών υλικών αγαθών οικογένειες απόρων με παιδιά (με ιδιαίτερη έμφαση σε μονογονεϊκές / πολυμελείς οικογένειες) καθώς και οι άστεγοι.

Ειδικότερα ωφελούμενοι του ΕΠ ΕΒΥΣ είναι:

Άτομα και οικογένειες που διαβιούν σε ολόκληρη την ελληνική επικράτεια σε συνθήκες ακραίας φτώχειας, πληρούν τα κριτήρια της υπ' αριθμ. Δ23/οικ.17108/875/10.04.2017 Απόφασης της Αναπληρώτριας Υπουργού Εργασίας, Κοινωνικής Ασφάλισης & Κοινωνικής Αλληλεγγύης (ΦΕΚ Β' 1474/28.04.2017) «Καθορισμός όρων και προϋποθέσεων ένταξης ωφελούμενων Επιχειρησιακού Προγράμματος «Επισιτιστικής και Βασικής Υλικής Συνδρομής για το Ταμείο Ευρωπαϊκής Βοήθειας προς τους Απόρους (TEBA/FEAD)» και συμπεριλαμβάνονται στην πλατφόρμα του Κοινωνικού Εισοδήματος Αλληλεγγύης (ΚΕΑ) στον Πίνακα Ωφελουμένων.

Άστεγοι, που εξυπηρετούνται από αντίστοιχες δομές φιλοξενίας αστέγων (π.χ. κέντρα ημέρας, συσσίτια αστέγων κτλ )

Σύμφωνα με το Ταμείο Απόρων, οι «Οργανώσεις-Εταίροι» επιφορτίζονται για την ταυτοποίηση (επικύρωση) και παρακολούθηση των ωφελουμένων. Ως «οργανώσεις-εταίροι» (Γενικές Διατάξεις του Κανονισμού 223/2014) ορίζονται δημόσιοι φορείς ή/και μη κερδοσκοπικές οργανώσεις που προσφέρουν τρόφιμα ή/και βασική υλική συνδρομή, σε συνδυασμό με συνοδευτικά μέτρα απευθείας ή μέσω άλλων οργανώσεων-εταίρων, ή που αναλαμβάνουν δραστηριότητες που στοχεύουν άμεσα στην κοινωνική ενσωμάτωση των απόρων.

#### **A.6. Συνοπτική Περιγραφή των υπηρεσιών και της λειτουργίας του Φορέα Λειτουργίας**

Ο ΑΣΔΑ υλοποιεί έργα περιβαλλοντικού, πολεοδομικού, κοινωνικού και πολιτιστικού χαρακτήρα. Η δομή και οργάνωση του ΑΣΔΑ είναι προσανατολισμένη στην αποτελεσματική υλοποίηση του Φυσικού και Οικονομικού αντικειμένου των αναλαμβανόμενων Έργων. Ειδικότερα, βασικές επιχειρησιακές οντότητες του ΑΣΔΑ είναι:

- ⇒ η Διεύθυνση Τεχνικών Υπηρεσιών, η οποία συμβάλει στην υλοποίηση Τεχνικών Μελετών και Έργων,
- ⇒ η Διεύθυνση Διοικητικών και Οικονομικών Υπηρεσιών, η οποία συμβάλει στην υλοποίηση των μη τεχνικών Έργων, καθώς και στην οικονομική διαχείριση του συνόλου των δραστηριοτήτων του Φορέα,
- ⇒ το Αυτοτελές Τμήμα Προγραμματισμού και Ανάπτυξης, που συμβάλει στην υλοποίηση κοινωνικών και αναπτυξιακών προγραμμάτων και
- ⇒ το Αυτοτελές Τμήμα Πολιτικής Προστασίας, που συμβάλει στο συντονισμό των Δήμων και των αρμοδίων φορέων για την πολιτική προστασία της Δυτικής Αθήνας.

Πρόσφατα ο ΑΣΔΑ ορίστηκε Ενδιάμεσος Φορέας Διαχείρισης του Επιχειρησιακού Προγράμματος «Αττική 2014 -2020» της Περιφέρειας Αττικής. Για την αποτελεσματική αντιμετώπιση των σχετικών προκλήσεων και των απαιτήσεων της συγκεκριμένης ιδιότητας, ο ΑΣΔΑ οριοθέτησε μία αυτοτελή οργανωτική μονάδα σε επίπεδο Διεύθυνσης, τη Διεύθυνση Ενδιάμεσου Φορέα Διαχείρισης.

Η οργανωτική δομή του ΑΣΔΑ αποτυπώνεται γραφικά ως ακολούθως:

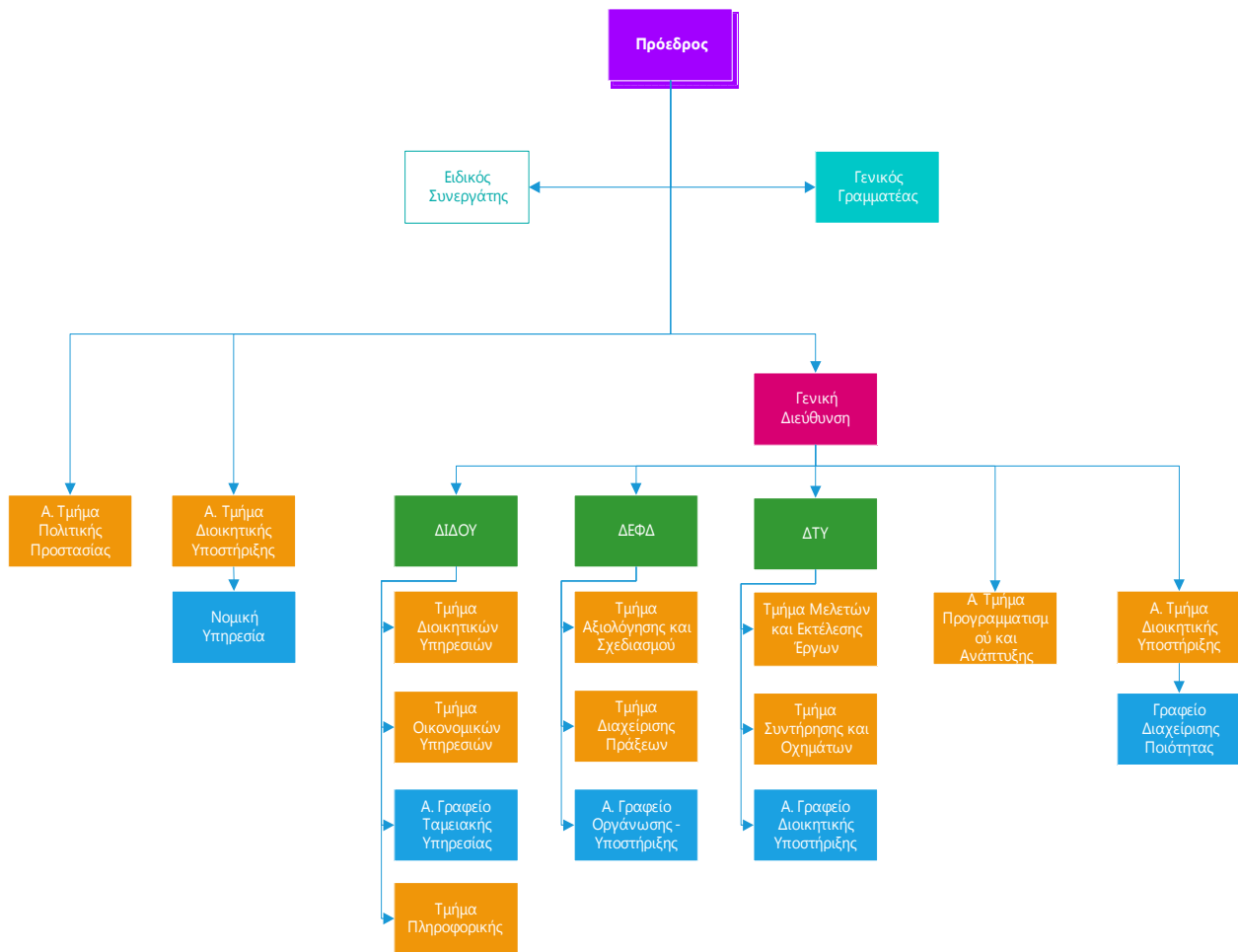

## Β. Αντικείμενο του έργου

### Β.1. Συνοπτική Περιγραφή Αντικειμένου - στόχοι

Σύμφωνα με την Απόφαση Ένταξης της Πράξης «Αποκεντρωμένες προμήθειες τροφίμων και βασικής υλικής συνδρομής, διοικητικές δαπάνες και παροχή συνοδευτικών μέτρων 2018-2019 – Κ.Σ Δυτικού Τομέα Αθηνών - ΑΣΔΑ» με Α.Π. 627/13-6-2018 και με Κωδικό ΟΠΣ 5029456 στο Επιχειρησιακό Πρόγραμμα «Επισιτιστικής και Βασικής Υλικής Συνδρομής» του Ταμείου Ευρωπαϊκής Βοήθειας προς τους Απόρους (ΤΕΒΑ) 2014-2020, ο Αναπτυξιακός (ΑΣΔΑ) έχει αναλάβει ως Επικεφαλής Εταίρος/Δικαιούχος, την υλοποίηση της ανωτέρω Πράξης στο πλαίσιο της οποίας προβλέπεται

- ⇒ η προμήθεια και η διανομή τροφίμων (νωπών και μακράς διάρκειας) και βασικής υλικής συνδρομής (ΒΥΣ) από τους Εταίρους της Κοινωνικής Σύμπραξης της Δυτικής Αθήνας, για τα έτη 2018-2019,
- ⇒ **η παροχή Συνοδευτικών μέτρων / Δράσεων με στόχο την αντιμετώπιση του κοινωνικού αποκλεισμού ή/και κοινωνικών έκτακτων αναγκών με πιο ενεργό και βιώσιμο τρόπο τα οποία σχεδιάζονται και υλοποιούνται σύμφωνα με τις ανάγκες του πληθυσμού.**
- ⇒ η διοικητική και διαχειριστική υποστήριξη του ΑΣΔΑ ως προς τις υποχρεώσεις του ως Δικαιούχου της ανωτέρω Πράξης, καθώς και η δυνατότητα υλοποίησης στοχευμένων δράσεων δημοσιότητας.

Η Δ.Α ΤΕΒΑ απέστειλε στις 08.02.2021 το με αριθμ. πρωτ. Δ.Α. ΤΕΒΑ:166 Οικ./08.02.2021 «Αίτημα έγκρισης υπερδέσμευσης πόρων του Επιχειρησιακού Προγράμματος Επισιτιστικής και Βασικής Υλικής Συνδρομής (ΕΠ ΕΒΥΣ)» το οποίο και εγκρίθηκε από την Γενική Γραμματεία Δημοσίων Επενδύσεων και ΕΣΠΑ του Υπουργείου Ανάπτυξης και Επενδύσεων. Σε συνέχεια της έγκρισης της Υπερδέσμευσης, υποβλήθηκε από τον ΑΣΔΑ Τεχνικό Δελτίο για την αύξηση του προϋπολογισμού της Πράξης «Αποκεντρωμένες προμήθειες τροφίμων και βασικής υλικής συνδρομής, διοικητικές δαπάνες και παροχή συνοδευτικών μέτρων 2018-2019 – Κ.Σ Δυτικού Τομέα Αθηνών - ΑΣΔΑ» με Κωδικό ΟΠΣ 5029456 το οποίο και εγκρίθηκε (Τροποποίηση 39 Πράξεων της Πρόσκλησης με τίτλο «ΑΠΟΚΕΝΤΡΩΜΕΝΕΣ ΠΡΟΜΗΘΕΙΕΣ ΤΡΟΦΙΜΩΝ ΚΑΙ ΒΑΣΙΚΗΣ ΥΛΙΚΗΣ ΣΥΝΔΡΟΜΗΣ, ΔΙΟΙΚΗΤΙΚΕΣ ΔΑΠΑΝΕΣ ΚΑΙ ΠΑΡΟΧΗ ΣΥΝΟΔΕΥΤΙΚΩΝ ΜΕΤΡΩΝ 2018-2019» στο Επιχειρησιακό Πρόγραμμα «Επιχειρησιακό Πρόγραμμα Επισιτιστικής και Βασικής Υλικής Συνδρομής για το ΤΕΒΑ/FEAD 2014-2020 με Αρ.Πρ. : Δ.Α. ΤΕΒΑ : 1039 Οικ. Ημ.Πρ. : 03/09/2021). Το χρηματοδοτικό σχήμα της τροποποιημένης Πράξης έχει ως εξής:

	ΤΕΒΑ 18-19	ΥΠΕΡΔΕΣΜΕΥΣΗ	ΝΕΟΣ Π/Υ
<b>ΤΡΟΦΙΜΑ</b>	5.977.656,48 €	6.991.420,56 €	<b>12.969.077,04 €</b>
<b>ΒΥΣ</b>	956.425,03 €	1.128.526,66 €	<b>2.084.951,69 €</b>
<b>ΔΙΟΙΚΗΤΙΚΑ</b>	346.704,08 €	405.997,35 €	<b>752.701,43 €</b>
<b>ΣΥΝΟΔΕΥΤΙΚΑ</b>	346.704,08 €	405.997,35 €	<b>752.701,43 €</b>
<b>Σύνολο</b>	<b>7.627.489,67 €</b>	<b>8.931.941,92 €</b>	<b>16.559.431,59 €</b>



Αντικείμενο της σύμβασης είναι η παροχή Συνοδευτικών μέτρων / Δράσεων με στόχο την αντιμετώπιση του κοινωνικού αποκλεισμού ή/και κοινωνικών έκτακτων αναγκών με πιο ενεργό και βιώσιμο τρόπο τα οποία σχεδιάζονται και υλοποιούνται σύμφωνα με τις ανάγκες του πληθυσμού (ωφελούμενους του ΤΕΒΑ, ενηλίκων, εφήβων και παιδιών) της Κ.Σ Δυτικού Τομέα Αθηνών, με στόχο τη κατανόηση του προβλήματος και των παραγόντων που τους επηρεάζουν, συμβάλλοντας στην καλή ψυχική υγεία τους και στην ομαλή ένταξή τους στο ευρύτερο κοινωνικό περιβάλλον.

Οι ανωτέρω υπηρεσίες (Συνοδευτικές Δράσεις/Μέτρα) προβλέπονται (και εντάσσονται) στο πλαίσιο της Πράξης: «Αποκεντρωμένες προμήθειες τροφίμων και βασικής υλικής συνδρομής, διοικητικές δαπάνες και παροχή συνοδευτικών μέτρων 2018-2019 – Κ.Σ Δυτικού Τομέα Αθηνών - ΑΣΔΑ» με Κωδικό ΟΠΣ 5029456, και θα υλοποιηθούν λαμβάνοντας υπόψη το προφίλ των ωφελούμενων της Περιφερειακής Ενότητας, τις ανάγκες αυτών, τις γεωγραφικές ιδιαιτερότητες κ.λπ..

Οι παρεχόμενες υπηρεσίες κατατάσσονται στους παρακάτω κωδικούς του Κοινού Λεξιλογίου δημοσίων συμβάσεων (CPV) ,με την ποσοστιαία κατανομή που παρουσιάζεται στον παρακάτω πίνακα:

CPV	% κατανομή
92000000-1: Ψυχαγωγικές, πολιτιστικές και αθλητικές υπηρεσίες	65,39%
79315000-5: Υπηρεσίες Κοινωνικών Ερευνών	16,81%
79411000-8: Υπηρεσίες παροχής συμβουλών σε θέματα γενικής διαχείρισης	6,85%
79416200-5: Υπηρεσίες παροχής συμβουλών σε θέματα δημοσίων σχέσεων	10,96%
<b>Γενικό Σύνολο</b>	<b>100,00%</b>

## B.2. Αναμενόμενα οφέλη

Παροχή Συνοδευτικών μέτρων / Δράσεων με στόχο την αντιμετώπιση του κοινωνικού αποκλεισμού ή/και κοινωνικών έκτακτων αναγκών των ωφελούμενων με πιο ενεργό και βιώσιμο τρόπο τα οποία σχεδιάζονται και υλοποιούνται σύμφωνα με τις ανάγκες του πληθυσμού

Βελτίωση της ψυχικής υγείας των ωφελούμενων και ομαλή ένταξή τους στο ευρύτερο κοινωνικό περιβάλλον

## B.3. Κρίσιμοι παράγοντες επιτυχίας

Ορθός σχεδιασμός, οργάνωση και υλοποίηση στοχευμένων και εξειδικευμένων δράσεων για την αντιμετώπιση του κοινωνικού αποκλεισμού ή/και κοινωνικών έκτακτων αναγκών με πιο ενεργό και βιώσιμο τρόπο σύμφωνα με τις ανάγκες του πληθυσμού (ωφελούμενους του ΤΕΒΑ, ενηλίκων, εφήβων και παιδιών) της Κ.Σ ΔΥΤΙΚΟΥ ΤΟΜΕΑ ΑΘΗΝΩΝ.

## B.4. Συμβατικές Υπηρεσίες

Στο πλαίσιο της Παρούσας προβλέπεται η παροχή των παρακάτω συνοδευτικών Μέτρων / Δράσεων με στόχο την αντιμετώπιση του κοινωνικού αποκλεισμού ή/και κοινωνικών έκτακτων αναγκών των ωφελούμενων του ΤΕΒΑ, (ενηλίκων, εφήβων και παιδιών) της Κ.Σ ΔΥΤΙΚΟΥ ΤΟΜΕΑ ΑΘΗΝΩΝ.

**Επισημάνση:** η Κωδικοποίηση των «Μέτρων» γίνεται με βάση το Σύστημα Παρακολούθησης και Ελέγχου των παρεχόμενων Συνοδευτικών Μέτρων και η κοστολόγηση βάση του Οδηγού «Κοστολόγησης Υλοποίησης Συνοδευτικών Μέτρων των Κοινωνικών Συμπράξεων και Ανάπτυξη. Ψηφιακού Εργαλείου Συστήματος Παρακολούθησης και Ελέγχου των παρεχόμενων Συνοδευτικών Μέτρων» του ΤΕΒΑ). Τα μέτρα εξειδικεύονται σε συμβατικές υπηρεσίες, οι οποίες υλοποιούνται από Ομάδα Έργου 16 ατόμων (οι ειδικότητες των στελεχών της Ομάδας Έργου, η προβλεπόμενη απασχόληση καθενός εξ αυτών, και η συμμετοχή του ανά Μέτρο και Συμβατική Υπηρεσία αναλύονται στην επόμενη Ενότητα), ενώ έχουν προβλεφθεί κατ' αποκοπή δαπάνες σχετικά με λειτουργικά κόστη, ενοικίαση χώρου Τηλεπικοινωνίες, ΔΕΗ, κλπ.

### B.4.1. Μέτρο 1 : Υπηρεσίες ψυχοκοινωνικής στήριξης, ενδυνάμωσης και κοινωνικής ένταξης ειδικών ομάδων (πλην παιδιών)

#### Ενδεικτικό Αντικείμενο:

- ⇒ Παροχή υπηρεσιών ψυχοκοινωνικής στήριξης, ενδυνάμωσης και κοινωνικής ένταξης ανέργων (συμβουλευτική, πλάνα κοινωνικής ένταξης, παραπομπή σε υπηρεσίες απασχόλησης και λοιπές κοινωνικές υπηρεσίες, καθώς και σε λοιπά προγράμματα στήριξης)
- ⇒ Παροχή υπηρεσιών ψυχοκοινωνικής στήριξης, ενδυνάμωσης και κοινωνικής ένταξης ηλικιωμένων (συμβουλευτική, παραπομπή σε υπηρεσίες υγείας/ψυχικής υγείας, αναψυχής και κοινωνικοποίησης και σε λοιπές κοινωνικές υπηρεσίες)
- ⇒ Παροχή υπηρεσιών ψυχοκοινωνικής στήριξης, ενδυνάμωσης και κοινωνικής ένταξης αστέγων (συμβουλευτική, ατομικά σχέδια δράσης/πλάνα κοινωνικής ένταξης, παραπομπή σε υπηρεσίες απασχόλησης, υγείας/ψυχικής υγείας και σε λοιπά προγράμματα στήριξης)
- ⇒ Παροχή υπηρεσιών ψυχοκοινωνικής στήριξης, ενδυνάμωσης και κοινωνικής ένταξης ΑμΕΑ (συμβουλευτική, ενημέρωση & ευαισθητοποίηση σε θέματα δικαιωμάτων, μαθήματα αυτόνομης διαβίωσης, εκπαιδευτικά προγράμματα φροντιστών / δασκάλων και καθηγητών, ατομικά σχέδια δράσης/πλάνα κοινωνικής ένταξης, παραπομπή σε υπηρεσίες απασχόλησης και σε λοιπά προγράμματα στήριξης)
- ⇒ Συμβουλευτική και ψυχολογική υποστήριξη μονογονεϊκών οικογενειών (συμβουλευτική, πλάνα κοινωνικής ένταξης, παραπομπή σε υπηρεσίες απασχόλησης και λοιπές κοινωνικές υπηρεσίες, καθώς και σε λοιπά προγράμματα στήριξης)
- ⇒ Παροχή υπηρεσιών ενδυνάμωσης και κοινωνικής ένταξης μεταναστών, συμμετεχόντων αλλοδαπής προέλευσης, μειονοτήτων συμπεριλαμβανομένων των περιθωριοποιημένων ομάδων ή ατόμων, όπως ενδεικτικά ενημέρωση & ευαισθητοποίηση σε θέματα δικαιωμάτων, προγράμματα εκμάθησης ελληνικής γλώσσας και απόκτησης βασικών δεξιοτήτων, παραπομπή σε υπηρεσίες υγείας/ψυχικής υγείας & λοιπές δημόσιες υπηρεσίες, καθώς και σε λοιπά προγράμματα στήριξης,

- ⇒ Συμβουλευτική και ψυχοκοινωνική υποστήριξη γυναικών & παιδιών (ενημέρωση/ ευαισθητοποίηση σε θέματα ισότητας και δικαιωμάτων, ψυχολογική υποστήριξη κακοποιημένων γυναικών/παιδιών και παραπομπή σε υπηρεσίες και δομές)
- ⇒ Συμβουλευτική και ψυχοκοινωνική υποστήριξη σε θέματα πρόληψης και αντιμετώπισης εξαρτήσεων (ενημέρωση/ ευαισθητοποίηση, ψυχολογική υποστήριξη και παραπομπή σε υπηρεσίες και δομές)
- ⇒ Συμβουλευτική και ευαισθητοποίηση σε θέματα υγείας/ψυχικής υγείας και συνθηκών υγιεινής (ενημέρωση/ευαισθητοποίηση σε θέματα πρόληψης/προαγωγής της υγείας όπως προγράμματα ελέγχων υγείας & εμβολιασμών, ενημέρωση - πρόληψη για τα σεξουαλικά μεταδιδόμενα νοσήματα, συμβουλευτικές υπηρεσίες /ενδυνάμωση οικογενειών με άτομα με προβλήματα ψυχικής υγείας/νοητικής υστέρησης/άνοιας και παραπομπή σε υπηρεσίες υποστήριξης, ενημέρωση/ευαισθητοποίηση σε θέματα υγιεινής διαβίωσης) - εφόσον οι παραπάνω υπηρεσίες αναπτύσσονται διακριτά και αφορούν σε περισσότερες της μιας ή/και το σύνολο των ομάδων στόχου
- ⇒ Παροχή υπηρεσιών ενδυνάμωσης, κοινωνικοποίησης και απόκτησης λοιπών δεξιοτήτων (δημιουργικά εργαστήρια και σεμινάρια, κοκ.)
- ⇒ Σχεδιασμός και διοργάνωση εργαστηρίων, αθλητικών δραστηριοτήτων, θεατρικών παραστάσεων, σεμιναρίων, για την ψυχοκοινωνική στήριξη, ενδυνάμωση και κοινωνική ένταξη ατόμων ειδικών ομάδων/ ωφελουμένων ΤΕΒΑ της Κ.Σ. Δυτικού Τομέα Αθηνών - ΑΣΔΑ

#### Συμβατικές Υπηρεσίες

- ⇒ Σ.Υ.1.1: Ατομική Συμβουλευτική
- ⇒ Σ.Υ.1.2: Ομαδική Συμβουλευτική
- ⇒ Σ.Υ.1.3: Ομαδική Δραστηριότητα - Εργαστήρια
- ⇒ Σ.Υ.1.4: Ομαδική Δραστηριότητα - Αθλητικές Δραστηριότητες
- ⇒ Σ.Υ.1.5: Ομαδική Δραστηριότητα - Θεατρικές Παραστάσεις

#### B.4.2. Μέτρο 2: Υπηρεσίες ψυχοκοινωνικής στήριξης, ενδυνάμωσης και κοινωνικής ένταξης παιδιών

##### Ενδεικτικό Αντικείμενο:

- ⇒ Συμβουλευτική γονέων & ψυχολογική υποστήριξη (ενημέρωση για την αντιμετώπιση προβλημάτων λόγου & μαθησιακών δυσκολιών / πρόληψη
- ⇒ και διαχείριση σχολικής αποτυχίας / διαχείριση άγχους / διαχείριση φαινομένων σχολικού εκφοβισμού και παραπομπή σε εξειδικευμένες υπηρεσίες, ασφαλής περιήγηση στο διαδίκτυο)
- ⇒ Υπηρεσίες πρόληψης, συμβουλευτικής παρέμβασης και ευαισθητοποίησης σε παιδοψυχιατρικά θέματα
- ⇒ Συμβουλευτική επαγγελματικού προσανατολισμού και στήριξη πρωτοβουλιών εξοικείωσης μαθητών με το οικονομικό περιβάλλον
- ⇒ Σχεδιασμός και διοργάνωση εργαστηρίων, εκδηλώσεων, αθλητικών δραστηριοτήτων, θεατρικών παραστάσεων, ημερίδων και σεμιναρίων, για την ψυχοκοινωνική στήριξη, ενδυνάμωση και κοινωνική ένταξη παιδιών/ ωφελουμένων ΤΕΒΑ της Κ.Σ. Δυτικού Τομέα Αθηνών - ΑΣΔΑ.

##### Συμβατικές Υπηρεσίες

- ⇒ Σ.Υ.2.1 Ατομική Συμβουλευτική

- ⇒ Σ.Υ.2.2 Ομαδική Συμβουλευτική
- ⇒ Σ.Υ.2.3 Ομαδική Δραστηριότητα - Εργαστήρια
- ⇒ Σ.Υ.2.4 Ομαδική Δραστηριότητα - Αθλητικές Δραστηριότητες
- ⇒ Σ.Υ.2.5 Ομαδική Δραστηριότητα - Θεατρικές Παραστάσεις

#### **B.4.3. Μέτρο 3: Διατροφικές συμβουλές (και συμβουλές υγιεινής διατροφής)**

##### **Ενδεικτικό Αντικείμενο:**

- ⇒ Συμβουλευτική σε θέματα υγιεινής διατροφής
- ⇒ Συμβουλευτική σε θέματα παιδικής παχυσαρκίας
- ⇒ Σχεδιασμός και διοργάνωση εργαστηρίων, με σχετική θεματολογία.

##### **Συμβατικές Υπηρεσίες**

- ⇒ Σ.Υ.3.1: Ατομική Συμβουλευτική
- ⇒ Σ.Υ.3.2: Ομαδική Συμβουλευτική
- ⇒ Σ.Υ.3.3: Εργαστήρια

#### **B.4.4. Μέτρο 4: Συμβουλές διαχείρισης οικογενειακού προϋπολογισμού & συμβουλευτική επιχειρηματικότητας**

##### **Ενδεικτικό Αντικείμενο:**

- ⇒ Συμβουλευτική υποστήριξη (ομαδική ή και ατομική) σε θέματα «επιχειρηματικότητας».
- ⇒ Σχεδιασμός και διοργάνωση ημερίδων (με ενδεικτικό περιεχόμενο την ενημέρωση ανέργων για την ύπαρξη χρηματοδοτήσεων από το ΕΣΠΑ, σύνδεση με το παρατηρητήριο επιχειρηματικότητας, τεχνικές αναζήτησης εργασίας, προετοιμασίας για συνέντευξη, σύνταξη βιογραφικού, κλπ...)

##### **Συμβατικές Υπηρεσίες**

- ⇒ Σ.Υ.4.1: Εργαστήρια

#### **B.4.5. Μέτρο 5: Υπηρεσίες κοινωνικοποίησης παιδιών**

##### **Ενδεικτικό Αντικείμενο:**

- ⇒ Εργαστήρια Δημιουργικής Απασχόλησης Παιδιών και καλλιτεχνικά εργαστήρια
- ⇒ Μαθήματα μουσικής, μουσικών οργάνων, χορού
- ⇒ Δραστηριότητες άθλησης (ομαδικά/ατομικά αθλήματα, επισκέψεις σε αθλητικούς χώρους)

##### **Συμβατικές Υπηρεσίες**

- ⇒ Σ.Υ.5.1 Ομαδική Δραστηριότητα - Εργαστήρια
- ⇒ Σ.Υ.5.2 Ομαδική Δραστηριότητα - Αθλητικές Δραστηριότητες
- ⇒ Σ.Υ.5.3 Ομαδική Δραστηριότητα - Θεατρικές Παραστάσεις

#### **B.4.6. Μέτρο 6: Υλοποίηση πολιτιστικών και δημιουργικών δραστηριοτήτων απασχόλησης για παιδιά ωφελούμενους**

##### **Ενδεικτικό Αντικείμενο:**

- ⇒ Βιωματικά εργαστήρια κουκλοθέατρου, θεάτρου για παιδιά προσχολικής και σχολικής ηλικίας
- ⇒ Λοιπά βιωματικά εργαστήρια για παιδιά

##### **Συμβατικές Υπηρεσίες**

- ⇒ Σ.Υ.6.1 Ομαδική Δραστηριότητα - Εργαστήρια
- ⇒ Σ.Υ.6.2 Ομαδική Δραστηριότητα - Αθλητικές Δραστηριότητες
- ⇒ Σ.Υ.6.3 Ομαδική Δραστηριότητα - Θεατρικές Παραστάσεις

#### **B.4.7. Μέτρο 7: Δημοσιότητα Συνοδευτικών Μέτρων**

##### **Ενδεικτικό Αντικείμενο:**

- ⇒ Δημοσιότητα Συνοδευτικών Μέτρων
- ⇒ Έντυπες ενημερώσεις
- ⇒ Καταχωρήσεις ηλεκτρονικές και έντυπες

##### **Συμβατικές Υπηρεσίες**

- ⇒ Σ.Υ.7.1: Έντυπη ενημέρωση
- ⇒ Σ.Υ.7.2: Έντυπες καταχωρήσεις
- ⇒ Σ.Υ.7.3: Ηλεκτρονικές καταχωρήσεις

Το μίγμα των παραπάνω Συνοδευτικών Υπηρεσιών, Μέτρων και Δράσεων μπορεί να τροποποιείται ανάλογα με τις ανάγκες και την ανταπόκριση των ωφελούμενων. Οι παραπομπές των ωφελούμενων στο πλαίσιο του Έργου μπορούν να λαμβάνουν χώρα από διάγνωση και αξιολόγηση αναγκών, μέσα από εξατομικευμένες συνεδρίες ή συνεντεύξεις από τους αρμόδιους επιστήμονες είτε στο πλαίσιο διανομών, είτε στο πλαίσιο συνεδριών που οργανώνονται με φυσικό ή ηλεκτρονικό τρόπο. Σε κάθε περίπτωση, ο Ανάδοχος θα λαμβάνει την πρόνοια και την υποχρέωση διασφάλισης των προσωπικών δεδομένων των ωφελούμενων και ιχνηλασιμότητας των συνεδριών, σε περίπτωση ελέγχων.

Η συνολική συσχέτιση ανάμεσα σε Μέτρα (Μ) και Συμβατικές Υπηρεσίες (ΣΥ) φαίνεται στον παρακάτω πίνακα:

Μέτρο	Συμβατική Υπηρεσία
Μ.0	Έκθεση Οργάνωσης και σχεδιασμού
	Σ.Υ.0.1 Έκθεση Οργάνωσης και σχεδιασμού
Μ.1	Υπηρεσίες ψυχοκοινωνικής στήριξης, ενδυνάμωσης και κοινωνικής ένταξης ειδικών ομάδων (πλην παιδιών)
	Σ.Υ.1.1 Ατομική Συμβουλευτική

Μέτρο	Συμβατική Υπηρεσία	
	Σ.Υ.1.2	Ομαδική Συμβουλευτική
	Σ.Υ.1.3	Ομαδική Δραστηριότητα - Εργαστήρια / Εκδηλώσεις
	Σ.Υ.1.4	Ομαδική Δραστηριότητα - Αθλητικές Δραστηριότητες
	Σ.Υ.1.5	Ομαδική Δραστηριότητα - Θεατρικές Παραστάσεις
M.2	<b>Υπηρεσίες ψυχοκοινωνικής στήριξης, ενδυνάμωσης και κοινωνικής ένταξης παιδιών</b>	
	Σ.Υ.2.1	Ατομική Συμβουλευτική
	Σ.Υ.2.2	Ομαδική Συμβουλευτική
	Σ.Υ.2.3	Ομαδική Δραστηριότητα - Εργαστήρια / Εκδηλώσεις
	Σ.Υ.2.4	Ομαδική Δραστηριότητα - Αθλητικές Δραστηριότητες
	Σ.Υ.2.5	Ομαδική Δραστηριότητα - Θεατρικές Παραστάσεις
M.3	<b>Διατροφικές συμβουλές (και συμβουλές υγιεινής διατροφής)</b>	
	Σ.Υ.3.1	Ατομική Συμβουλευτική
	Σ.Υ.3.2	Ομαδική Συμβουλευτική
	Σ.Υ.3.3	Εκδηλώσεις Ημερίδες
M.4	<b>Συμβουλές διαχείρισης οικογενειακού προϋπολογισμού &amp; συμβουλευτική επιχειρηματικότητας</b>	
	Σ.Υ.4.1	Εργαστήρια
M.5	<b>Υπηρεσίες κοινωνικοποίησης παιδιών</b>	
	Σ.Υ.5.1	Ομαδική Δραστηριότητα - Εργαστήρια / Εκδηλώσεις
	Σ.Υ.5.2	Ομαδική Δραστηριότητα - Αθλητικές Δραστηριότητες
	Σ.Υ.5.3	Ομαδική Δραστηριότητα - Θεατρικές Παραστάσεις
M.6	<b>Υλοποίηση πολιτιστικών και δημιουργικών δραστηριοτήτων απασχόλησης για παιδιά ωφελούμενους</b>	
	Σ.Υ.6.1	Ομαδική Δραστηριότητα - Εργαστήρια / Εκδηλώσεις
	Σ.Υ.6.2	Ομαδική Δραστηριότητα - Αθλητικές Δραστηριότητες
	Σ.Υ.6.3	Ομαδική Δραστηριότητα - Θεατρικές Παραστάσεις
M.7	<b>Δημοσιότητα Συνοδευτικών Μέτρων</b>	
	Σ.Υ.7.1	Έντυπη ενημέρωση
	Σ.Υ.7.2	Έντυπες καταχωρήσεις
	Σ.Υ.7.3	Ηλεκτρονικές καταχωρήσεις

## Γ. Οργανωτικό Σχήμα - Υπεύθυνος Έργου – Ομάδα Έργου

Ο υποψήφιος Ανάδοχος υποχρεούται να υποβάλλει στην Προσφορά του ολοκληρωμένη πρόταση για το σχήμα διοίκησης του Έργου, το γνωστικό αντικείμενο που θα καλύψει το κάθε στέλεχος της Ομάδας Έργου καθώς και το χρόνο απασχόλησης ανά Φάση του προσωπικού (Υπεύθυνος Έργου – Ομάδα Έργου) στο Έργο έτσι ώστε να διασφαλίζεται η αποτελεσματική, ποιοτική και έγκαιρη εκπόνηση του έργου.

Η Αναθέτουσα Αρχή θα έχει την κύρια ευθύνη επίβλεψης και ελέγχου της πορείας ανάπτυξης και υλοποίησης του Έργου, ενώ την κύρια ευθύνη υλοποίησης του Έργου θα την έχει ο Ανάδοχος.

Ο υποψήφιος Ανάδοχος θα πρέπει να περιγράψει τις βασικές γραμμές ενός ολοκληρωμένου συστήματος διοίκησης του έργου, καθορίζοντας τόσο την εσωτερική δομή, τους ρόλους, τα καθήκοντα και τις αρμοδιότητες και τις διαδικασίες επικοινωνίας της Ομάδας Έργου, όσο και τις εξωτερικές διεπαφές της και τον τρόπο συνεργασίας με τα στελέχη της Αναθέτουσας Αρχής.

Επικεφαλής της Ομάδας Έργου θα τεθεί ο Υπεύθυνος της Ομάδας Έργου (ΥΟΕ). Ο ΥΟΕ θα έχει την ευθύνη συνολικού συντονισμού της Ομάδας Έργου του Αναδόχου και της ομαλής διεξαγωγής του έργου σε καθημερινή βάση, θα εποπτεύει τις εργασίες όλων των επί μέρους υπο-ομάδων και θα είναι ο κύριος φορέας επικοινωνίας με την Αναθέτουσα Αρχή.

Πέραν του ΥΟΕ η Ομάδα Έργου θα πρέπει να περιλαμβάνει επιστημονικά και τεχνικά στελέχη πλήρους ή μερικής απασχόλησης που θα συμπληρώνουν την Ομάδα Έργου ικανά σε πλήθος και δεξιότητες ώστε να καλύπτονται όλα τα τμήματα του φυσικού αντικείμενου του έργου με επάρκεια και με πληρότητα. Ο υποψήφιος θα πρέπει να προτείνει Ομάδα Έργου που να περιλαμβάνει στελέχη που καλύπτουν τις ειδικότητες που απαιτούνται με βάση την πρόταση υλοποίησης του Έργου που θα υποβληθεί εκ μέρους του υποψηφίου. Η τυχόν ακύρωση συνεδρίας με υπαιτιότητα του ωφελούμενου δεν μειώνει το πλήθος των προγραμματισμένων συνεδριών του Αναδόχου. Επιπρόσθετα, οι επιστήμονες πεδίου έχουν τη δυνατότητα στο πλαίσιο του παρουσιολογίου, μίας ώρας προετοιμασίας των συνεδριών κατά την έναρξη της ημέρας και μία ώρα αξιολόγησης στο τέλος του ωραρίου τους.

Η Ομάδα Έργου αποτελείται από τουλάχιστον **16 Στελέχη** (συμπεριλαμβανομένου του Υπευθύνου Διευθυντή Έργου), ως εξής:

Πίνακας 1: Μέλη Ομάδας έργου (ελάχιστη στελέχωση) και ελάχιστα απαιτούμενα προσόντα

Στέλεχος	Ειδικότητες-Εμπειρία-Ειδικές Απαιτήσεις
Σ.1	Υπεύθυνος Έργου, Πτυχιούχος ΑΕΙ με μεταπτυχιακή εξειδίκευση και με αποδεδειγμένη τουλάχιστον 10ετή εμπειρία σε θέματα διαχείρισης συγχρηματοδοτούμενων Πράξεων, διοίκησης Ομάδων Έργου καθώς και εμπειρία σε θέματα κοινωνικής πολιτικής και κοινωνικής ένταξης. Απαραίτητη ειδική εμπειρία στο σχεδιασμό και εξειδίκευση δράσεων κοινωνικής ένταξης και κοινωνικής αλληλεγγύης, υλοποίηση και παρακολούθηση συνοδευτικών Μέτρων/Δράσεων στο πλαίσιο του ΕΠ ΕΒΥΣ του ΤΕΒΑ
Σ.2	Πτυχιούχος Τριτοβάθμιας Εκπαίδευσης Καλών Τεχνών με ειδική εμπειρία στην υλοποίηση πολιτιστικών και δημιουργικών δραστηριοτήτων απασχόλησης για παιδιά, ενήλικες, και άτομα με

Στέλεχος	Ειδικότητες-Εμπειρία-Ειδικές Απαιτήσεις
	ειδικές ανάγκες. Απαραίτητη τεκμηριωμένη ειδική εμπειρία στο σχεδιασμό, υλοποίηση και παρακολούθηση συνοδευτικών Μέτρων/Δράσεων στο πλαίσιο του ΕΠ ΕΒΥΣ του ΤΕΒΑ
Σ.3	Πτυχιούχος Τριτοβάθμιας Εκπαίδευσης Κοινωνικών Επιστημών (Παιδαγωγός ή φιλόλογος), με ειδική εμπειρία στην υλοποίηση δράσεων, ενδυνάμωσης, κοινωνικοποίησης κλπ. σε παιδιά και ενήλικες. Απαραίτητη τεκμηριωμένη ειδική εμπειρία στο σχεδιασμό, υλοποίηση και παρακολούθηση συνοδευτικών Μέτρων/Δράσεων στο πλαίσιο του ΕΠ ΕΒΥΣ του ΤΕΒΑ
Σ.4	Πτυχιούχος Τριτοβάθμιας Εκπαίδευσης Κοινωνικών Επιστημών με εμπειρία στη διαχείριση Ανθρώπινου δυναμικού και με ειδική εμπειρία στην υλοποίηση δράσεων, ενδυνάμωσης, κοινωνικοποίησης κλπ. σε παιδιά και ενήλικες.
Σ.5	Πτυχιούχος Τριτοβάθμιας Εκπαίδευσης Κοινωνικών Επιστημών με ειδική εμπειρία στην υλοποίηση δράσεων, ενδυνάμωσης, κοινωνικοποίησης κλπ. σε παιδιά και ενήλικες.
Σ.6	Πτυχιούχος Τριτοβάθμιας Εκπαίδευσης, Ψυχολόγος με εμπειρία στην ψυχοκοινωνική στήριξη, ενδυνάμωση και κοινωνική ένταξη ενηλίκων ή/και παιδιών και ΑΜΕΑ. Απαραίτητη τεκμηριωμένη ειδική εμπειρία στο σχεδιασμό, υλοποίηση και παρακολούθηση συνοδευτικών Μέτρων/Δράσεων στο πλαίσιο του ΕΠ ΕΒΥΣ του ΤΕΒΑ
Σ.7	Πτυχιούχος Τριτοβάθμιας Εκπαίδευσης με σπουδές ή ειδίκευση στη λογοθεραπεία ή την λογοπεδία. Επιθυμητές ικανότητες λογοθεραπείας σε ενήλικους, αποκατάσταση εγκεφαλικών κ.λπ. Απαραίτητη τεκμηριωμένη ειδική εμπειρία στο σχεδιασμό, υλοποίηση και παρακολούθηση συνοδευτικών Μέτρων/Δράσεων στο πλαίσιο του ΕΠ ΕΒΥΣ του ΤΕΒΑ
Σ.8	Πτυχιούχος Τριτοβάθμιας Εκπαίδευσης Κοινωνικών Επιστημών και εμπειρία υποστήριξης έργων κοινωνικής ένταξης ευπαθών ομάδων, συνοδευτικών δράσεων αντιμετώπισης της φτώχειας κ.λπ.
Σ.9	Πτυχιούχος Τριτοβάθμιας Εκπαίδευσης Διατροφολόγος με εμπειρία σε διατροφικές συμβουλές και τεκμηριωμένη ειδική εμπειρία στην οργάνωση, σχεδιασμό και υλοποίηση δράσεων στο πλαίσιο του ΤΕΒΑ.
Σ.10	Πτυχιούχος Τριτοβάθμιας Εκπαίδευσης Κοινωνικών Επιστημών και εμπειρία υποστήριξης έργων κοινωνικής ένταξης ευπαθών ομάδων, συνοδευτικών δράσεων αντιμετώπισης της φτώχειας κ.λπ.
Σ.11	Πτυχιούχος Τριτοβάθμιας Εκπαίδευσης Κοινωνικών Επιστημών και εμπειρία υποστήριξης έργων κοινωνικής ένταξης ευπαθών ομάδων, συνοδευτικών δράσεων αντιμετώπισης της φτώχειας κ.λπ.
Σ.12	Πτυχιούχος Τριτοβάθμιας Εκπαίδευσης, Ψυχολόγος με γνώση σχεδιασμού Βιωματικών σεμιναρίων / εργαστηρίων. Απαραίτητη τεκμηριωμένη ειδική εμπειρία στο σχεδιασμό, υλοποίηση και παρακολούθηση συνοδευτικών Μέτρων/Δράσεων στο πλαίσιο του ΕΠ ΕΒΥΣ του ΤΕΒΑ
Σ.13	Πτυχιούχος Τριτοβάθμιας Εκπαίδευσης, Ψυχολόγος με εμπειρία στην ψυχοκοινωνική στήριξη, ενδυνάμωση και κοινωνική ένταξη ενηλίκων ή/και παιδιών και ΑΜΕΑ. Απαραίτητη τεκμηριωμένη ειδική εμπειρία στο σχεδιασμό, υλοποίηση και παρακολούθηση συνοδευτικών Μέτρων/Δράσεων στο πλαίσιο του ΕΠ ΕΒΥΣ του ΤΕΒΑ
Σ.14	Πτυχιούχος Τριτοβάθμιας Εκπαίδευσης, Κοινωνικών Επιστημών (Παιδαγωγός ή φιλόλογος) με ειδική εμπειρία στην υλοποίηση δράσεων, ενδυνάμωσης, κοινωνικοποίησης κλπ. σε παιδιά και ενήλικες.



Στέλεχος	Ειδικότητες-Εμπειρία-Ειδικές Απαιτήσεις
Σ.15	Πτυχιούχος Τριτοβάθμιας Εκπαίδευσης εφαρμοσμένων τεχνών και πολιτισμού με ειδική εμπειρία στην υλοποίηση πολιτιστικών και δημιουργικών δραστηριοτήτων απασχόλησης για παιδιά, και ενήλικες
Σ.16	Πτυχιούχος Τριτοβάθμιας Εκπαίδευσης, Ψυχολόγος με εμπειρία στην ψυχοκοινωνική στήριξη, ενδυνάμωση και κοινωνική ένταξη ενηλίκων ή/και παιδιών και ΑΜΕΑ.

## Δ. Τόπος και Μέσα Παροχής Υπηρεσιών

Ο Ανάδοχος θα παράσχει τις υπηρεσίες του στην έδρα του αλλά και σε όποιον άλλο χώρο απαιτηθεί για τις ανάγκες του έργου.

## Ε. Παραδοτέα του Έργου

Προβλέπονται δύο ειδών Παραδοτέα: Μία (1) έκθεση οργάνωσης και σχεδιασμού του έργου, που θα παραδοθεί ένα (1) μήνα από την υπογραφή της σύμβασης και τρεις (3) διμηνιαίες εκθέσεις εργασιών, αρχής γενομένης από την υπογραφή της σύμβασης. Η τελευταία θα περιλαμβάνει και Έκθεση Απολογισμού.

α/α	Θέμα	Από Σύμβαση
Π.1	Έκθεση οργάνωσης και σχεδιασμού του έργου	1 <sup>ος</sup> μήνας
Π.2	1 <sup>η</sup> Διμηνιαία έκθεση εργασιών	2 <sup>ος</sup> μήνας
Π.3	2 <sup>η</sup> Διμηνιαία έκθεση εργασιών	4 <sup>ος</sup> μήνας
Π.4	3 <sup>η</sup> Διμηνιαία έκθεση εργασιών	6 <sup>ος</sup> μήνας

## ΣΤ. Κοστολόγηση – Χρονοδιάγραμμα

Στην παρούσα Ενότητα πραγματοποιείται η κοστολόγηση, το χρονοδιάγραμμα εκτέλεσης των εργασιών και ο τρόπος πληρωμής του έργου

### ΣΤ.1.Κοστολόγηση

Η κοστολόγηση γίνεται ανά Μέτρο / Συμβατική - Συνοδευτική Υπηρεσία, σύμφωνα με τις κατηγορίες που προβλέπονται στον Οδηγό. Επισημαίνεται ότι έχει προβλεφθεί και ένα επιπλέον Μέτρο/Συμβατική Υπηρεσία (πέραν των προβλεπόμενων στον Οδηγό) που αφορά στην αρχική οργάνωση και τον σχεδιασμό υλοποίησης του Έργου η οποία κρίνεται απαραίτητη για τον ορθό σχεδιασμό, οργάνωση, υλοποίηση αλλά και παρακολούθηση της του Έργου.

Μέτρο	Συμβατική Υπηρεσία	Μονάδα Μέτρησης	Μοναδιαίο Κόστος	Ποσότητα	Κόστος
Μ.0	Έκθεση Οργάνωσης και σχεδιασμού			1	15.000,00 €
	Σ.Υ.0.1	Έκθεση Οργάνωσης και σχεδιασμού	Έκθεση	15.000,00 €	1

Μέτρο	Συμβατική Υπηρεσία	Μονάδα Μέτρησης	Μοναδιαίο Κόστος	Ποσότητες	Κόστος	
M.1	<b>Υπηρεσίες ψυχοκοινωνικής στήριξης, ενδυνάμωσης και κοινωνικής ένταξης ειδικών ομάδων (πλην παιδιών)</b>				<b>75.510,00 €</b>	
	Σ.Υ.1.1	Ατομική Συμβουλευτική	Συνεδρία (ατομική)	25,00 €	1.200	30.000,00 €
	Σ.Υ.1.2	Ομαδική Συμβουλευτική	Συνεδρία (Ομαδική)	85,00 €	30	2.550,00 €
	Σ.Υ.1.3	Ομαδική Δραστηριότητα - Εργαστήρια	Εργαστήριο	650,00 €	36	23.400,00 €
	Σ.Υ.1.4	Ομαδική Δραστηριότητα - Αθλητικές Δραστηριότητες	Αθλητική Δραστηριότητα	700,00 €	12	8.400,00 €
	Σ.Υ.1.5	Ομαδική Δραστηριότητα - Θεατρικές Παραστάσεις	Θεατρική Παράσταση	930,00 €	12	11.160,00 €
M.2	<b>Υπηρεσίες ψυχοκοινωνικής στήριξης, ενδυνάμωσης και κοινωνικής ένταξης παιδιών</b>				<b>19.035,00 €</b>	
	Σ.Υ.2.1	Ατομική Συμβουλευτική	Συνεδρία (ατομική)	25,00 €	60	1.500,00 €
	Σ.Υ.2.2	Ομαδική Συμβουλευτική	Συνεδρία (Ομαδική)	85,00 €	9	765,00 €
	Σ.Υ.2.3	Ομαδική Δραστηριότητα - Εργαστήρια	Εργαστήριο	500,00 €	12	6.000,00 €
	Σ.Υ.2.4	Ομαδική Δραστηριότητα - Αθλητικές Δραστηριότητες	Αθλητική Δραστηριότητα	200,00 €	12	2.400,00 €
	Σ.Υ.2.5	Ομαδική Δραστηριότητα - Θεατρικές Παραστάσεις	Θεατρική Παράσταση	930,00 €	9	8.370,00 €
M.3	<b>Διατροφικές συμβουλές (και συμβουλές υγιεινής διατροφής)</b>				<b>20.010,00 €</b>	
	Σ.Υ.3.1	Ατομική Συμβουλευτική	Συνεδρία (ατομική)	25,00 €	60	1.500,00 €

Μέτρο	Συμβατική Υπηρεσία		Μονάδα Μέτρησης	Μοναδιαίο Κόστος	Ποσότητα	Κόστος
	Σ.Υ.3.2	Ομαδική Συμβουλευτική	Συνεδρία (Ομαδική)	85,00 €	6	510,00 €
	Σ.Υ.3.3	Εργαστήρια	Εργαστήριο	500,00 €	36	18.000,00 €
<b>M.4</b>	<b>Συμβουλές διαχείρισης οικογενειακού προϋπολογισμού &amp; συμβουλευτική επιχειρηματικότητας</b>					<b>1.500,00 €</b>
	Σ.Υ.1.4	Εργαστήρια	Εργαστήριο	500,00 €	3	1.500,00 €
<b>M.5</b>	<b>Υπηρεσίες κοινωνικοποίησης παιδιών</b>					<b>25.560,00 €</b>
	Σ.Υ.5.1	Ομαδική Δραστηριότητα - Εργαστήρια	Εργαστήριο	650,00 €	12	7.800,00 €
	Σ.Υ.5.2	Ομαδική Δραστηριότητα - Αθλητικές Δραστηριότητες	Αθλητική Δραστηριότητα	550,00 €	12	6.600,00 €
	Σ.Υ.5.3	Ομαδική Δραστηριότητα - Θεατρικές Παραστάσεις	Θεατρική Παράσταση	930,00 €	12	11.160,00 €
<b>M.6</b>	<b>Υλοποίηση πολιτιστικών και δημιουργικών δραστηριοτήτων απασχόλησης για παιδιά ωφελούμενους</b>					<b>38.460,00 €</b>
	Σ.Υ.6.1	Ομαδική Δραστηριότητα - Εργαστήρια	Εργαστήριο	650,00 €	12	7.800,00 €
	Σ.Υ.6.2	Ομαδική Δραστηριότητα - Αθλητικές Δραστηριότητες	Αθλητική Δραστηριότητα	650,00 €	30	19.500,00 €
	Σ.Υ.6.3	Ομαδική Δραστηριότητα - Θεατρικές Παραστάσεις	Θεατρική Παράσταση	930,00 €	12	11.160,00 €
<b>M.7</b>	<b>Δημοσιότητα Συνοδευτικών Μέτρων</b>					<b>24.000,00 €</b>
	Σ.Υ.7.1	Έντυπη ενημέρωση	Έντυπο	250,00 €	60	15.000,00 €
	Σ.Υ.7.2	Έντυπες καταχωρήσεις	Καταχώρηση (τύπος)	350,00 €	12	4.200,00 €
	Σ.Υ.7.3	Ηλεκτρονικές καταχωρήσεις	Μηνιαία Καταχώρηση (ηλεκτρονική)	400,00 €	12	4.800,00 €



Μέτρο	Συμβατική Υπηρεσία	Μονάδα Μέτρησης	Μοναδιαίο Κόστος	Ποσότητα	Κόστος
<b>Γενικό Σύνολο</b>					<b>219.075,00 €</b>
ΦΠΑ					52.578,00 €
<b>Σύνολο με ΦΠΑ</b>					<b>271.653,00 €</b>

Εκτιμώμενο κόστος ανά Μέτρο και Συμβατική - Συνοδευτική Υπηρεσία, και Παραδοτέο παρουσιάζεται στον πίνακα που ακολουθεί.



Μέτρο	Σ.Υ.	Μονάδα Μέτρησης	Κόστος	Π.1		Π.2		Π.3		Π.4		Σύνολο Έργου	
				1 μήνας		2 μήνες		4 μήνες		6 μήνες		Ποσότητα	Κόστος
				Ποσότητα	Κόστος	Ποσότητα	Κόστος	Ποσότητα	Κόστος	Ποσότητα	Κόστος		
<b>M.0</b>	Σ.Υ.0.1	Έκθεση	15.000,00 €	1	15.000,00 €							1	15.000,00 €
					15.000,00 €								15.000,00 €
<b>M.1</b>	Σ.Υ.1.1	Συνεδρία (ατομική)	25,00 €			400	10.000,00 €	400	10.000,00 €	400	10.000,00 €	1.200	30.000,00 €
	Σ.Υ.1.2	Συνεδρία (Ομαδική)	85,00 €			10	850,00 €	10	850,00 €	10	850,00 €	30	2.550,00 €
	Σ.Υ.1.3	Εργαστήριο	650,00 €			12	7.800,00 €	12	7.800,00 €	12	7.800,00 €	36	23.400,00 €
	Σ.Υ.1.4	Αθλητική Δραστηριότητα	700,00 €			4	2.800,00 €	4	2.800,00 €	4	2.800,00 €	12	8.400,00 €
	Σ.Υ.1.5	Θεατρική Παράσταση	930,00 €			4	3.720,00 €	4	3.720,00 €	4	3.720,00 €	12	11.160,00 €
							<b>25.170,00 €</b>		<b>25.170,00 €</b>		<b>25.170,00 €</b>		<b>75.510,00 €</b>
<b>M.2</b>	Σ.Υ.2.1	Συνεδρία (ατομική)	25,00 €			20	500,00 €	20	500,00 €	20	500,00 €	60	1.500,00 €
	Σ.Υ.2.2	Συνεδρία (Ομαδική)	85,00 €			3	255,00 €	3	255,00 €	3	255,00 €	9	765,00 €
	Σ.Υ.2.3	Εργαστήριο	500,00 €			4	2.000,00 €	4	2.000,00 €	4	2.000,00 €	12	6.000,00 €
	Σ.Υ.2.4	Αθλητική Δραστηριότητα	200,00 €			4	800,00 €	4	800,00 €	4	800,00 €	12	2.400,00 €
	Σ.Υ.2.5	Θεατρική Παράσταση	930,00 €			3	2.790,00 €	3	2.790,00 €	3	2.790,00 €	9	8.370,00 €
							<b>6.345,00 €</b>		<b>6.345,00 €</b>		<b>6.345,00 €</b>		<b>19.035,00 €</b>
<b>M.3</b>	Σ.Υ.3.1	Συνεδρία (ατομική)	25,00 €			20	500,00 €	20	500,00 €	20	500,00 €	60	1.500,00 €
	Σ.Υ.3.2	Συνεδρία (Ομαδική)	85,00 €			2	170,00 €	2	170,00 €	2	170,00 €	6	510,00 €
	Σ.Υ.3.3	Εργαστήριο	500,00 €			12	6.000,00 €	12	6.000,00 €	12	6.000,00 €	36	18.000,00 €
							<b>6.670,00 €</b>		<b>6.670,00 €</b>		<b>6.670,00 €</b>		<b>20.010,00 €</b>
<b>M.4</b>	Σ.Υ.1.4	Εργαστήριο	500,00 €			1	500,00 €	1	500,00 €	1	500,00 €	3	1.500,00 €
							<b>500,00 €</b>		<b>500,00 €</b>		<b>500,00 €</b>		<b>1.500,00 €</b>
<b>M.5</b>	Σ.Υ.5.1	Εργαστήριο	650,00 €			4	2.600,00 €	4	2.600,00 €	4	2.600,00 €	12	7.800,00 €
	Σ.Υ.5.2	Αθλητική Δραστηριότητα	550,00 €			4	2.200,00 €	4	2.200,00 €	4	2.200,00 €	12	6.600,00 €
	Σ.Υ.5.3	Θεατρική Παράσταση	930,00 €			4	3.720,00 €	4	3.720,00 €	4	3.720,00 €	12	11.160,00 €
							<b>8.520,00 €</b>		<b>8.520,00 €</b>		<b>8.520,00 €</b>		<b>25.560,00 €</b>
<b>M.6</b>	Σ.Υ.6.1	Εργαστήριο	650,00 €			4	2.600,00 €	4	2.600,00 €	4	2.600,00 €	12	7.800,00 €
	Σ.Υ.6.2	Αθλητική Δραστηριότητα	650,00 €			10	6.500,00 €	10	6.500,00 €	10	6.500,00 €	30	19.500,00 €
	Σ.Υ.6.3	Θεατρική Παράσταση	930,00 €			4	3.720,00 €	4	3.720,00 €	4	3.720,00 €	12	11.160,00 €
							<b>12.820,00 €</b>		<b>12.820,00 €</b>		<b>12.820,00 €</b>		<b>38.460,00 €</b>
<b>M.7</b>	Σ.Υ.7.1	Έντυπο	250,00 €			20	5.000,00 €	20	5.000,00 €	20	5.000,00 €	60	15.000,00 €
	Σ.Υ.7.2	Καταχώρηση (τύπο)	350,00 €			4	1.400,00 €	4	1.400,00 €	4	1.400,00 €	12	4.200,00 €
	Σ.Υ.7.3	Μηνιαία Καταχώρηση (ηλεκτρονική)	400,00 €			4	1.600,00 €	4	1.600,00 €	4	1.600,00 €	12	4.800,00 €
							<b>8.000,00 €</b>		<b>8.000,00 €</b>		<b>8.000,00 €</b>		<b>24.000,00 €</b>
				<b>Γενικό Σύνολο</b>	<b>15.000,00 €</b>		<b>68.025,00 €</b>		<b>68.025,00 €</b>		<b>68.025,00 €</b>		<b>219.075,00 €</b>
				ΦΠΑ	3.600,00 €		16.326,00 €		16.326,00 €		16.326,00 €		52.578,00 €
				<b>Σύνολο</b>	<b>18.600,00 €</b>		<b>84.351,00 €</b>		<b>84.351,00 €</b>		<b>84.351,00 €</b>		<b>271.653,00 €</b>

## **ΣΤ.2.Χρονοδιάγραμμα**

---

Το έργο πρέπει να υλοποιηθεί έως 31/12/2022. Σε περίπτωση παράτασης και ανάλογα τότε θα συμβεί αυτό θα παραταθούν αναλογικά, με απόφαση του Εργοδότη και οι χρόνοι υποβολής των υπολειπομένων παραδοτέων.

## **ΣΤ.3.Παραδοτέα και πληρωμές**

---

Η εκτιμώμενη αξία της σύμβασης ανέρχεται στο ποσό των 219.075,00 € πλέον ΦΠΑ ήτοι 271.653,00 € συμπεριλαμβανομένου ΦΠΑ 24%. (ΦΠΑ: 52.578,00 €). Επισημαίνεται ότι η χρονική διάρθρωση των Συμβατικών - Συνοδευτικών Υπηρεσιών μπορεί να τροποποιείται ανάλογα με τις ανάγκες / αιτήματα / ζήτηση από τους ωφελούμενους καθώς και από τις επιδημιολογικές συνθήκες (οι υπηρεσίες δύναται να παρασχεθούν δια ζώσης ή εξ αποστάσεως).

Η καταβολή της αμοιβής θα γίνεται τμηματικά σύμφωνα με τον απολογισμό των εργασιών κάθε περιόδου, σύμφωνα με την οικονομική του προσφορά του αναδόχου, με την προϋπόθεση της παράδοσης και παραλαβής των παραδοτέων που αντιστοιχούν σε κάθε περίοδο με την παρακάτω ενδεικτική κατανομή:

- ⇒ με την παραλαβή του Π.1: Έκθεση οργάνωσης & σχεδιασμού Έργου (Υποβάλλεται 1 μήνα από την υπογραφή της Σύμβασης) θα καταβληθεί στον Ανάδοχο: Ποσό Καθαρό 15.000,00 € ΦΠΑ: 3.600,00 €, Σύνολο συμπεριλαμβανομένου ΦΠΑ: 18.600,00 €
- ⇒ με την παραλαβή του Π.2: 1η Διμηνιαία Έκθεση Εργασιών θα καταβληθεί στον Ανάδοχο: Ποσό Καθαρό 68.025,00€, ΦΠΑ: 16.326,00 €, Σύνολο συμπεριλαμβανομένου ΦΠΑ: 84.351,00 €.
- ⇒ με την παραλαβή του Π.3: 2η Διμηνιαία Έκθεση Εργασιών θα καταβληθεί στον Ανάδοχο: Ποσό Καθαρό 68.025,00€, ΦΠΑ: 16.326,00 €, Σύνολο συμπεριλαμβανομένου ΦΠΑ: 84.351,00 €.
- ⇒ με την παραλαβή του Π.4:3η Διμηνιαία Έκθεση Εργασιών θα καταβληθεί στον Ανάδοχο : Ποσό Καθαρό 68.025,00€, ΦΠΑ: 16.326,00 €, Σύνολο συμπεριλαμβανομένου ΦΠΑ: 84.351,00 €.

Η καταβολή της αμοιβής του Αναδόχου θα γίνεται τμηματικά σύμφωνα με τον απολογισμό των εργασιών κάθε περιόδου (δίμηνο), σύμφωνα με την οικονομική προσφορά του αναδόχου, με την προϋπόθεση της παράδοσης και παραλαβής των παραδοτέων που αντιστοιχούν σε κάθε περίοδο με την παραπάνω αρχική ενδεικτική κατανομή. Όσες υπηρεσίες για αντικειμενικούς λόγους δεν αναλώνονται στο τρέχον τρίμηνο, μπορούν να μεταφέρονται στο επόμενο, με την προϋπόθεση κατάλληλης τεκμηρίωσης. Ανάλογη τεκμηρίωση απαιτείται στην περίπτωση αναπροσαρμογής του μίγματος των Δράσεων, με υποκατάσταση υπηρεσιών χαμηλής ζήτησης με άλλες υψηλής ζήτησης.

## **Z. Πολιτική Προστασίας Προσωπικών Δεδομένων**

---

Ο Ανάδοχος είναι υποχρεωμένος να μην δημοσιοποιεί, αναπαραγάγει διακινεί κλπ. προσωπικά δεδομένα που τυχόν έρθουν στην κατοχή του και να τα διαχειρίζεται σύμφωνα με τις οδηγίες που του δίνονται από την Αναθέτουσα Αρχή και σύμφωνα με τον Κανονισμό Ε/Ε 2016/679 (GDPR) για τα Προσωπικά Δεδομένα.

Ο Συντάξας

Η Προϊσταμένη ΑΤΠΑ

Χρήστος Γεωργακόπουλος

Μαρία Τσάκωνα

## Υπόδειγμα Οικονομικής Προσφοράς

Μέτρο	Συμβατική Υπηρεσία	Υπηρεσία (Περ.)	Μονάδα Μέτρησης	Μοναδιαίο Κόστος	Ποσότητα	Κόστος
<b>M.0 Έκθεση Οργάνωσης και σχεδιασμού</b>						
	Σ.Υ.0.1	Έκθεση Οργάνωσης και σχεδιασμού	Έκθεση		1	€
<b>M.1 Υπηρεσίες ψυχοκοινωνικής στήριξης, ενδυνάμωσης και κοινωνικής ένταξης ειδικών ομάδων (πλην παιδιών)</b>						
	Σ.Υ.1.1	Ατομική Συμβουλευτική	Συνεδρία (ατομική)	€	1.200	€
	Σ.Υ.1.2	Ομαδική Συμβουλευτική	Συνεδρία (Ομαδική)	€	30	€
	Σ.Υ.1.3	Ομαδική Δραστηριότητα - Εργαστήρια	Εργαστήριο	€	36	€
	Σ.Υ.1.4	Ομαδική Δραστηριότητα - Αθλητικές Δραστηριότητες	Αθλητική Δραστηριότητα	€	12	€
	Σ.Υ.1.5	Ομαδική Δραστηριότητα - Θεατρικές Παραστάσεις	Θεατρική Παράσταση	€	12	€
<b>M.2 Υπηρεσίες ψυχοκοινωνικής στήριξης, ενδυνάμωσης και κοινωνικής ένταξης παιδιών</b>						
	Σ.Υ.2.1	Ατομική Συμβουλευτική	Συνεδρία (ατομική)	€	60	€
	Σ.Υ.2.2	Ομαδική Συμβουλευτική	Συνεδρία (Ομαδική)	€	9	€
	Σ.Υ.2.3	Ομαδική Δραστηριότητα - Εργαστήρια	Εργαστήριο	€	12	€
	Σ.Υ.2.4	Ομαδική Δραστηριότητα - Αθλητικές Δραστηριότητες	Αθλητική Δραστηριότητα	€	12	€
	Σ.Υ.2.5	Ομαδική Δραστηριότητα - Θεατρικές Παραστάσεις	Θεατρική Παράσταση	€	9	€

Μέτρο	Συμβατική Υπηρεσία	Υπηρεσία (Περ.)	Μονάδα Μέτρησης	Μοναδιαίο Κόστος	Ποσότητα	Κόστος
<b>M.3 Διατροφικές συμβουλές (και συμβουλές υγιεινής διατροφής)</b>						
	Σ.Υ.3.1	Ατομική Συμβουλευτική	Συνεδρία (ατομική)	€	60	€
	Σ.Υ.3.2	Ομαδική Συμβουλευτική	Συνεδρία (Ομαδική)	€	6	€
	Σ.Υ.3.3	Εργαστήρια	Εργαστήριο	€	36	€
<b>M.4 Συμβουλές διαχείρισης οικογενειακού προϋπολογισμού &amp; συμβουλευτική επιχειρηματικότητας</b>						
	Σ.Υ.4.1	Εργαστήρια	Εργαστήριο	€	3	€
<b>M.5 Υπηρεσίες κοινωνικοποίησης παιδιών</b>						
	Σ.Υ.5.1	Ομαδική Δραστηριότητα - Εργαστήρια	Εργαστήριο	€	12	€
	Σ.Υ.5.2	Ομαδική Δραστηριότητα - Αθλητικές Δραστηριότητες	Αθλητική Δραστηριότητα	€	12	€
	Σ.Υ.5.3	Ομαδική Δραστηριότητα - Θεατρικές Παραστάσεις	Θεατρική Παράσταση	€	12	€
<b>M.6 Υλοποίηση πολιτιστικών και δημιουργικών δραστηριοτήτων απασχόλησης για παιδιά ωφελούμενους</b>						
	Σ.Υ.6.1	Ομαδική Δραστηριότητα - Εργαστήρια	Εργαστήριο	€	12	€
	Σ.Υ.6.2	Ομαδική Δραστηριότητα - Αθλητικές Δραστηριότητες	Αθλητική Δραστηριότητα	€	30	€
	Σ.Υ.6.3	Ομαδική Δραστηριότητα - Θεατρικές Παραστάσεις	Θεατρική Παράσταση	€	12	€
<b>M.7 Δημοσιότητα Συνοδευτικών Μέτρων</b>						
	Σ.Υ.7.1	Έντυπη ενημέρωση	Έντυπο	€	60	€
	Σ.Υ.7.2	Έντυπες καταχωρήσεις	Καταχώρηση (τύπο)	€	12	€



Μέτρο	Συμβατική Υπηρεσία	Υπηρεσία (Περ.)	Μονάδα Μέτρησης	Μοναδιαίο Κόστος	Ποσότητα	Κόστος
	Σ.Υ.7.3	Ηλεκτρονικές καταχωρήσεις	Μηνιαία Καταχώρηση (ηλεκτρονική)	€	12	€
<b>Σύνολο</b>						<b>€</b>
ΦΠΑ						€
<b>Γενικό Σύνολο</b>						<b>€</b>

\* όλες οι τιμές με δύο (2) δεκαδικά ψηφία (αριθμός)

\*Στην τιμή περιλαμβάνονται οι υπέρ τρίτων κρατήσεις, ως και κάθε άλλη επιβάρυνση, σύμφωνα με την κείμενη νομοθεσία, για την παροχή των υπηρεσιών στον τόπο και με τον τρόπο που προβλέπεται στη Διακήρυξη

Ημερομηνία:

Υπογραφή και Σφραγίδα

Νόμιμου Εκπροσώπου