



Ελληνική Δημοκρατία

Νομός Αττικής

Αναπτυξιακός Σύνδεσμος Δυτικής Αθήνας

Γενική Διεύθυνση

Αυτοτελές Τμήμα Προγραμματισμού και
Ανάπτυξης

Αρκαδίας 37, Περιστέρι

Τ.Κ: 12134

Πληροφορίες: Χρήστος Γεωργακόπουλος

Τηλ. 2105745826,

Email: dipap@asda.grΕπιχειρησιακό Πρόγραμμα «Επισιτιστικής και
Βασικής Υλικής συνδρομής του ΤΕΒΑ/FEAD»Κωδ. Πράξης/MIS (ΟΠΣ): **5029456**

Κ.Σ. Δυτικού Τομέα

172.540,0 € προ ΦΠΑ

213.949,60 € με ΦΠΑ

Κ.Α.: 70/6474.0010

ΣΑΕ: 2018ΣΕ09380011

Μελέτη 01/2023

«Υλοποίηση Συνοδευτικών Δράσεων για την
ψυχοκοινωνική στήριξη, ενδυνάμωση και
κοινωνική ένταξη ατόμων που υπόκεινται σε
ακραία φτώχεια (ωφελούμενοι Κ.Σ. ΔΥΤΙΚΗΣ
ΑΘΗΝΑΣ» στο πλαίσιο της Πράξης με Κωδικό ΟΠΣ
5029456, κατά τις διαδοχικές Παρατάσεις και
Επεκτάσεις αυτής και για το σύνολο των Υποέργων
αυτής, στο πλαίσιο του του Επιχειρησιακού
Προγράμματος «Επισιτιστικής και Βασικής Υλικής
Συνδρομής» του Ταμείου Ευρωπαϊκής Βοήθειας
προς τους Απόρους, μετά συνοδευτικών υπηρεσιών
αποτίμησης της ικανοποίησης των ωφελούμενων»

CPV

- 92000000-1: Ψυχαγωγικές, πολιτιστικές και αθλητικές υπηρεσίες
- 79315000-5: Υπηρεσίες Κοινωνικών Ερευνών
- 79411000-8: Υπηρεσίες παροχής συμβουλών σε θέματα γενικής διαχείρισης
- 79416200-5: Υπηρεσίες παροχής συμβουλών σε θέματα δημοσίων σχέσεων
- 79800000-2 - Υπηρεσίες εκτύπωσης και συναφείς υπηρεσίες

Περιστέρι, Ιανουάριος 2023

1. Περιβάλλον του έργου

1.1 Φορέας Υλοποίησης – Αναθέτουσα Αρχή

Φορέας Υλοποίησης είναι ο Αναπτυξιακός Σύνδεσμος Δυτικής Αθήνας (ΑΣΔΑ). Σύμφωνα με την ιδρυτική του Πράξη, βασικοί σκοποί του ΑΣΔΑ είναι:

- Η πρόωση και διερεύνηση της διαδημοτικής συνεργασίας,
- Η συνεργασία με κρατικούς φορείς και ο συντονισμός της δράσης των φορέων της περιοχής,
- Η χωροταξική, πολεοδομική και περιβαλλοντική ανάπτυξη της Δυτικής Αθήνας,
- Η καταπολέμηση της ανεργίας και η συνολική οικονομική ανάπτυξη της περιοχής,
- Η συμμετοχή σε διευρωπαϊκά δίκτυα πόλεων κ.λπ.
- Συμμετοχή της Δυτικής Αθήνας σε σημαντικά Ευρωπαϊκά προγράμματα και Δίκτυα στους τομείς του Περιβάλλοντος, της Απασχόλησης, του Πολιτισμού, των Μεταφορών και Συγκοινωνιών, των νέων Τεχνολογιών της Γυναίκειας Επιχειρηματικότητας, των Ρομά, των Παλιννοστούντων, των Αλλοδαπών, κ.λπ.

Μέχρι σήμερα ο ΑΣΔΑ έχει υλοποιήσει πολυάριθμα έργα περιβαλλοντικού, πολεοδομικού, κοινωνικού και πολιτιστικού χαρακτήρα, όπως ενδεικτικά:

- Προστασία από καταπατητές- Ανάπλαση και ανάδειξη του Ποικίλου Όρους,
- Προστασία και ανάπτυξη του πάρκου "Αντώνης Τρίτσης",
- Προγράμματα κατάρτισης και απασχόλησης ανέργων και άλλων ευπαθών ομάδων,
- Στήριξη μικρομεσαίων επιχειρήσεων,
- Δομές και θεσμοί αντιμετώπισης της ανεργίας,
- Αναπτυξιακές μελέτες για τα προβλήματα της περιοχής,
- Ειδικά αναπτυξιακά προγράμματα για τη συνολική αναβάθμιση της περιοχής,

Περισσότερες πληροφορίες σχετικά με τις δραστηριότητες και τις προτεραιότητες του ΑΣΔΑ μπορούν να αναζητηθούν στον δικτυακό χώρο του Φορέα www.asda.gr.

Ο ΑΣΔΑ συμμετέχει ως Επικεφαλής Εταίρος (Δικαιούχος) στην Κ.Σ ΔΥΤΙΚΟΥ ΤΟΜΕΑ ΑΘΗΝΩΝ-ΑΣΔΑ που συγκροτήθηκε το 2015 (ΦΕΚ 1064/Β/15.06.2015), με στόχο την οργάνωση και υλοποίηση των Δράσεων Βασικής και Υλικής Συνδρομής του Ταμείου Απόρων (ΤΕΒΑ), οι οποίες χρηματοδοτούνται μέσω του ομώνυμου Επιχειρησιακού Προγράμματος.

Το παρόν Έργο εντάσσεται στην Πράξη «Αποκεντρωμένες προμήθειες τροφίμων και βασικής υλικής συνδρομής, διοικητικές δαπάνες και παροχή συνοδευτικών μέτρων 2018-2019 – Κ.Σ Δυτικού Τομέα

Αθηνών - ΑΣΔΑ» με Κωδικό ΟΠΣ 5029456 στο Επιχειρησιακό Πρόγραμμα «Επισιτιστικής και Βασικής Υλικής Συνδρομής» του Ταμείου Ευρωπαϊκής Βοήθειας προς τους Απόρους (ΤΕΒΑ) 2014-2020» και υποβλήθηκε στο πλαίσιο της Πρόσκλησης με αρ. πρωτ. Δ13/οικ./17354/1385/21.03.2018 της Διαχειριστικής Αρχής του Ε.Π. Επισιτιστικής ή/και Βασικής Υλικής Συνδρομής (ΕΠ ΕΒΥΣ), που χρηματοδοτείται από το Ταμείο Ευρωπαϊκής Βοήθειας προς τους Απόρους (ΤΕΒΑ/FEAD), για την υποβολή προτάσεων στο ΕΠ.

1.2 Φορέας Χρηματοδότησης

Φορέας χρηματοδότησης της παρούσας σύμβασης είναι το Υπουργείο Εργασίας και Κοινωνικών Υποθέσεων. Η παρούσα σύμβαση χρηματοδοτείται από Πιστώσεις του Προγράμματος Δημοσίων Επενδύσεων (ΣΑΕ 2018ΣΕ09380011). Η δαπάνη για την εν λόγω σύμβαση βαρύνει την με Κ.Α. 70/6474.0010, «Επιχειρησιακό Πρόγραμμα Επισιτιστικής και Βασικής Υλικής Συνδρομής διοικητικές δαπάνες και παροχή συνοδευτικών μέτρων 2018-2019», σχετική πίστωση του προϋπολογισμού του οικονομικού έτους 2023.

Η σύμβαση περιλαμβάνεται στην Πράξη: «Αποκεντρωμένες προμήθειες τροφίμων και βασικής υλικής συνδρομής, διοικητικές δαπάνες και παροχή συνοδευτικών μέτρων 2018-2019» – Κ.Σ Δυτικού Τομέα Αθηνών -ΑΣΔΑ με Κωδικό ΟΠΣ 5029456 στο Επιχειρησιακό Πρόγραμμα «Επισιτιστικής και Βασικής Υλικής Συνδρομής» του Ταμείου Ευρωπαϊκής Βοήθειας προς τους Απόρους (ΤΕΒΑ) 2014-2020 (α.π. 627, 13/06/2018, ΑΔΑ: ΩΛ68ΟΞ7Φ-ΥΟΜ και Αρ.Πρ.: 4305/6-9-21 Δ.Α. ΤΕΒΑ 1039 Οικ. Ημ.Πρ. 03/09/2021, Τροποποίηση 39 Πράξεων της Πρόσκλησης με τίτλο «ΑΠΟΚΕΝΤΡΩΜΕΝΕΣ ΠΡΟΜΗΘΕΙΕΣ ΤΡΟΦΙΜΩΝ ΚΑΙ ΒΑΣΙΚΗΣ ΥΛΙΚΗΣ ΣΥΝΔΡΟΜΗΣ, ΔΙΟΙΚΗΤΙΚΕΣ ΔΑΠΑΝΕΣ ΚΑΙ ΠΑΡΟΧΗ ΣΥΝΟΔΕΥΤΙΚΩΝ ΜΕΤΡΩΝ 2018-2019» στο Επιχειρησιακό Πρόγραμμα «Επιχειρησιακό Πρόγραμμα Επισιτιστικής και Βασικής Υλικής Συνδρομής για το ΤΕΒΑ/FEAD 2014-2020).

1.3 Φορέας Λειτουργίας του Έργου

Δικαιούχος και Φορέας Λειτουργίας του Έργου είναι ο Αναπτυξιακός Σύνδεσμος Δυτικής Αθήνας (ΑΣΔΑ) ενώ αρμόδια υπηρεσία υλοποίησης της Πράξης είναι το Αυτοτελές Τμήμα προγραμματισμού και Ανάπτυξης του Συνδέσμου.

1.4 Άλλοι Φορείς που εμπλέκονται στην επιτυχή έκβαση του Έργου

Σημαντικό ρόλο στην επιτυχία του έργου και στην αποδοχή του από τους ωφελούμενους, αναμένεται να διαδραματίσουν οι φορείς που συνθέτουν την Κ.Σ. Δυτικού Τομέα Αθηνών: **Ιερές Μητροπόλεις Ιλίου, Αχαρνών και Πετρούπολης, Περιστερίου, Νίκαιας και οι Δήμοι Αγίας Βαρβάρας, Αγίων Ανάργυρων Καματερού, Αιγάλεω, Ιλίου, Περιστερίου, Πετρούπολης, Χαϊδαρίου και Κορυδαλλού.**

1.5 Υφιστάμενη κατάσταση (σε σχέση με τις απαιτήσεις του έργου)

Το Υπουργείο Εργασίας, Κοινωνικών Ασφαλίσεων και Πρόνοιας (ΥΠΕΚΑΠ) δημοσιοποίησε «πρόσκληση» (ΑΠ 49505/3609/22-12-2014) για τη διαβούλευση της οργάνωσης της υλοποίησης του Επιχειρησιακού Προγράμματος «Επισιτιστικής και Βασικής Υλικής Συνδρομής για το Ταμείο Ευρωπαϊκής Βοήθειας για τους

Άπορους (TEBA/FEAD)» για την Προγραμματική Περίοδο 2014-2020, μέσω συγκρότησης «Κοινωνικών Συμπράξεων» (Κ.Σ.) σε επίπεδο Περιφερειακής Ενότητας.

Μέσω των Κοινωνικών Συμπράξεων του **Ταμείου Ευρωπαϊκής Βοήθειας για τους Απόρους** (Κανονισμός 223/2014, όπως συμπληρώθηκε με τον 532/2014), προωθείται η καθολική αντιμετώπιση του φαινομένου της ακραίας φτώχειας, σε όλη την Επικράτεια, με βάση τον αριθμό των εν δυνάμει ωφελούμενων που θα ταυτοποιηθούν σε επίπεδο Περιφερειακής Ενότητας.

Η αντιμετώπιση της φτώχειας και, ιδίως της ακραίας φτώχειας, συνδέεται με την αντιμετώπιση των βασικών υλικών αναγκών των αδυνάμων συμπολιτών μας, με ταυτόχρονη συστηματική ενδυνάμωσή τους, ώστε να υποστηριχθούν κατά την κοινωνική τους επανένταξη, δεδομένου ότι η φτώχεια προκαλεί ή/και είναι αποτέλεσμα πολλαπλών μορφών κοινωνικού αποκλεισμού.

Η ακραία φτώχεια αντιμετωπίζεται σε ευρωπαϊκό επίπεδο μέσω του Ταμείου Ευρωπαϊκής Βοήθειας προς τους Απόρους (TEBA ή Ταμείο Απόρων), το Ταμείο Απόρων συνδράμει υποστηρικτικά τις εθνικές δράσεις αντιμετώπισης της φτώχειας και του κοινωνικού αποκλεισμού, μέρος των οποίων χρηματοδοτείται και από πόρους του ΕΣΠΑ 2014-2020 (Θ.Σ. 9), αλλά και από πόρους του Προγράμματος Αγροτικής Ανάπτυξης.

Σε εφαρμογή του Καν. (ΕΕ) 223/2014, με την από 17.12.2014 C(2014)9803/F1 Εκτελεστική Απόφαση της Επιτροπής, εγκρίθηκε για την Ελλάδα το Επιχειρησιακό Πρόγραμμα Επισιτιστικής και Βασικής Υλικής Συνδρομής για το FEAD (ΕΠ ΕΒΥΣ).

Το ΕΠ ΕΒΥΣ υποστηρίζει τη διανομή τροφίμων και βασικών υλικών αγαθών, συνδυάζεται με συνοδευτικά μέτρα τα οποία στοχεύουν στην κοινωνική ενσωμάτωση των ωφελούμενων και υλοποιείται στο σύνολο της χώρας. Το ΕΠ ΕΒΥΣ συμβάλλει στην επίτευξη του στόχου για την ανακούφιση των χειρότερων μορφών φτώχειας, προάγει την κοινωνική συνοχή, ενισχύει την κοινωνική ενσωμάτωση και ως εκ τούτου συνεισφέρει στον στόχο της εξάλειψης της φτώχειας και συγκεκριμένα στη μείωση του αριθμού των ατόμων που διατρέχουν κίνδυνο φτώχειας και κοινωνικού αποκλεισμού.

Στις **ομάδες στόχους (ωφελούμενους) του ΕΠ ΕΒΥΣ**, ως προς το σκέλος των τροφίμων, περιλαμβάνονται άπορα άτομα και κυρίως οικογένειες απόρων με παιδιά (με ιδιαίτερη έμφαση σε μονογονεϊκές / πολυμελείς οικογένειες), ενώ ως προς το σκέλος των βασικών υλικών αγαθών οικογένειες απόρων με παιδιά (με ιδιαίτερη έμφαση σε μονογονεϊκές / πολυμελείς οικογένειες) καθώς και οι άστεγοι.

Ειδικότερα ωφελούμενοι του ΕΠ ΕΒΥΣ είναι:

- Άτομα και οικογένειες που διαβιούν σε ολόκληρη την ελληνική επικράτεια σε συνθήκες ακραίας φτώχειας, πληρούν τα κριτήρια της υπ' αριθμ. Δ23/οικ.17108/875/10.04.2017 Απόφασης της Αναπληρώτριας Υπουργού Εργασίας, Κοινωνικής Ασφάλισης & Κοινωνικής Αλληλεγγύης (ΦΕΚ Β' 1474/28.04.2017) «Καθορισμός όρων και προϋποθέσεων ένταξης ωφελούμενων Επιχειρησιακού Προγράμματος «Επισιτιστικής και Βασικής Υλικής Συνδρομής για το Ταμείο Ευρωπαϊκής Βοήθειας προς τους Απόρους (TEBA/FEAD)» και συμπεριλαμβάνονται στην πλατφόρμα του Κοινωνικού Εισοδήματος Αλληλεγγύης (ΚΕΑ) στον Πίνακα Ωφελουμένων.

- Άστεγοι, που εξυπηρετούνται από αντίστοιχες δομές φιλοξενίας αστέγων (π.χ. κέντρα ημέρας, συσσίτια αστέγων κτλ.)

Σύμφωνα με το Ταμείο Απόρων, οι «Οργανώσεις-Εταίροι» επιφορτίζονται για την ταυτοποίηση (επικύρωση) και παρακολούθηση των ωφελουμένων. Ως «οργανώσεις-εταίροι» (Γενικές Διατάξεις του Κανονισμού 223/2014) ορίζονται δημόσιοι φορείς ή/και μη κερδοσκοπικές οργανώσεις που προσφέρουν τρόφιμα ή/και βασική υλική συνδρομή, σε συνδυασμό με συνοδευτικά μέτρα απευθείας ή μέσω άλλων οργανώσεων-εταίρων, ή που αναλαμβάνουν δραστηριότητες που στοχεύουν άμεσα στην κοινωνική ενσωμάτωση των απόρων.

1.6 Συνοπτική Περιγραφή των υπηρεσιών και της λειτουργίας του Φορέα Λειτουργίας

Ο ΑΣΔΑ υλοποιεί έργα περιβαλλοντικού, πολεοδομικού, κοινωνικού και πολιτιστικού χαρακτήρα. Η δομή και οργάνωση του ΑΣΔΑ είναι προσανατολισμένη στην αποτελεσματική υλοποίηση του Φυσικού και Οικονομικού αντικειμένου των αναλαμβανόμενων Έργων. Ειδικότερα, βασικές επιχειρησιακές οντότητες του ΑΣΔΑ είναι:

- η Διεύθυνση Τεχνικών Υπηρεσιών, η οποία συμβάλει στην υλοποίηση Τεχνικών Μελετών και Έργων,
- η Διεύθυνση Διοικητικών και Οικονομικών Υπηρεσιών, η οποία συμβάλει στην υλοποίηση των μη τεχνικών Έργων, καθώς και στην οικονομική διαχείριση του συνόλου των δραστηριοτήτων του Φορέα,
- το Αυτοτελές Τμήμα Προγραμματισμού και Ανάπτυξης, που συμβάλει στην υλοποίηση κοινωνικών και αναπτυξιακών προγραμμάτων και
- το Αυτοτελές Τμήμα Πολιτικής Προστασίας, που συμβάλει στο συντονισμό των Δήμων και των αρμοδίων φορέων για την πολιτική προστασία της Δυτικής Αθήνας.

Επιπλέον ο ΑΣΔΑ έχει οριστεί Ενδιάμεσος Φορέας Διαχείρισης του Επιχειρησιακού Προγράμματος «Αττική 2014 -2020» της Περιφέρειας Αττικής. Για την αποτελεσματική αντιμετώπιση των σχετικών προκλήσεων και των απαιτήσεων της συγκεκριμένης ιδιότητας, ο ΑΣΔΑ οριοθέτησε μία αυτοτελή οργανωτική μονάδα σε επίπεδο Διεύθυνσης, τη Διεύθυνση Ενδιάμεσου Φορέα Διαχείρισης.

Η οργανωτική δομή του ΑΣΔΑ αποτυπώνεται γραφικά ως ακολούθως:

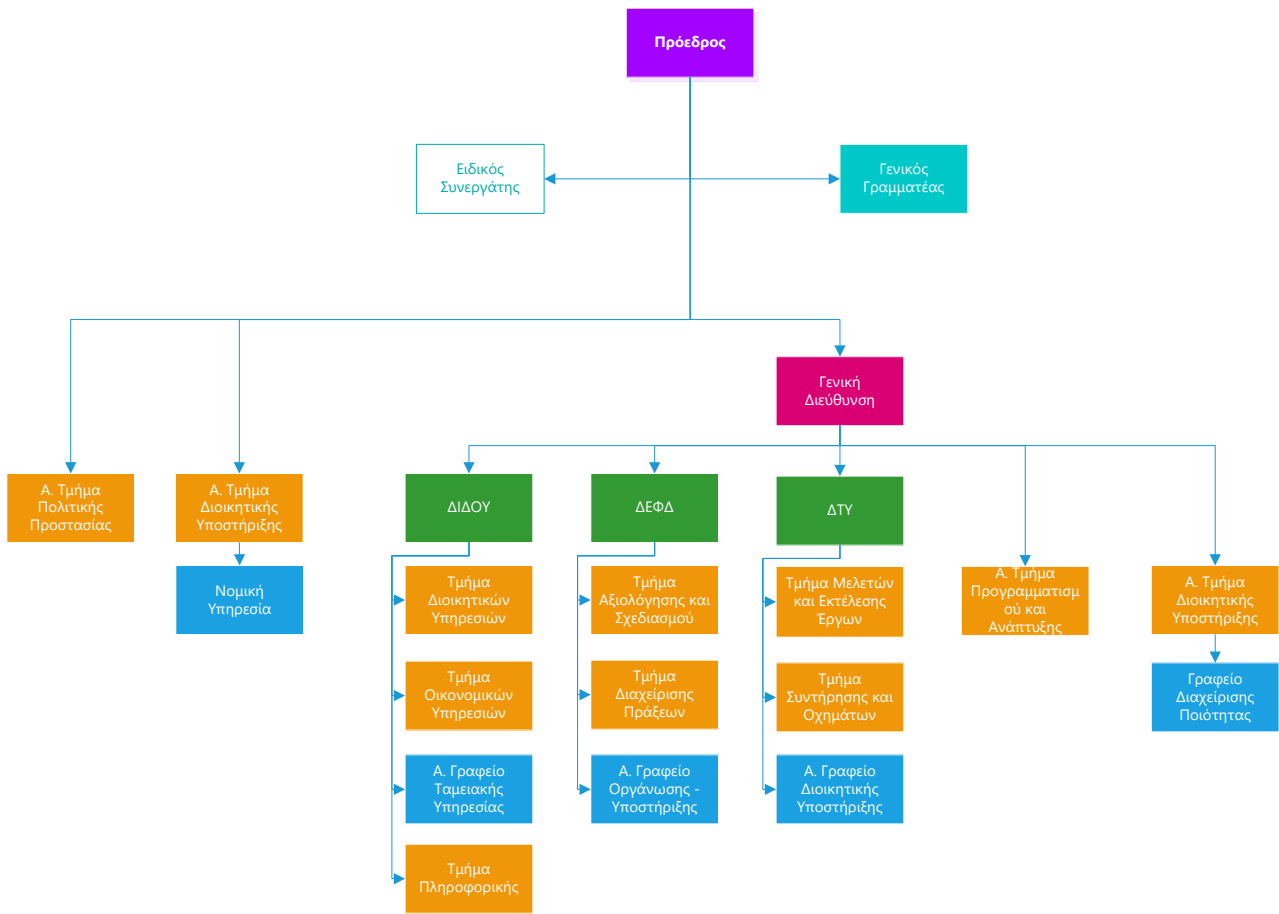

2. Αντικείμενο του Έργου

2.1 Συνοπτική Περιγραφή Αντικειμένου - Στόχοι

Σύμφωνα με την Απόφαση Ένταξης της Πράξης «Αποκεντρωμένες προμήθειες τροφίμων και βασικής υλικής συνδρομής, διοικητικές δαπάνες και παροχή συνοδευτικών μέτρων 2018-2019 – Κ.Σ Δυτικού Τομέα Αθηνών - ΑΣΔΑ» με Α.Π. 627/13-6-2018 και με Κωδικό ΟΠΣ 5029456 στο Επιχειρησιακό Πρόγραμμα «Επισιτιστικής και Βασικής Υλικής Συνδρομής» του Ταμείου Ευρωπαϊκής Βοήθειας προς τους Απόρους (ΤΕΒΑ) 2014-2020, ο Αναπτυξιακός (ΑΣΔΑ) έχει αναλάβει ως Επικεφαλής Εταίρος/Δικαιούχος, την υλοποίηση της ανωτέρω Πράξης στο πλαίσιο της οποίας προβλέπεται:

- η προμήθεια και η διανομή τροφίμων (νωπών και μακράς διάρκειας) και βασικής υλικής συνδρομής (ΒΥΣ) από τους Εταίρους της Κοινωνικής Σύμπραξης της Δυτικής Αθήνας, για τα έτη 2018-2019,
- η παροχή Συνοδευτικών μέτρων / Δράσεων με στόχο την αντιμετώπιση του κοινωνικού αποκλεισμού ή/και κοινωνικών έκτακτων αναγκών με πιο ενεργό και βιώσιμο τρόπο τα οποία σχεδιάζονται και υλοποιούνται σύμφωνα με τις ανάγκες του πληθυσμού.
- η διοικητική και διαχειριστική υποστήριξη του ΑΣΔΑ ως προς τις υποχρεώσεις του ως Δικαιούχου της ανωτέρω Πράξης, καθώς και η δυνατότητα υλοποίησης στοχευμένων δράσεων δημοσιότητας.

Η Δ.Α ΤΕΒΑ απέστειλε στις 08.02.2021 το με αριθμ. πρωτ. Δ.Α. ΤΕΒΑ:166 Οικ./08.02.2021 «Αίτημα έγκρισης υπερδέσμευσης πόρων του Επιχειρησιακού Προγράμματος Επισιτιστικής και Βασικής Υλικής Συνδρομής (ΕΠ ΕΒΥΣ)» το οποίο και εγκρίθηκε από την Γενική Γραμματεία Δημοσίων Επενδύσεων και ΕΣΠΑ του Υπουργείου Ανάπτυξης και Επενδύσεων. Σε συνέχεια της έγκρισης της Υπερδέσμευσης, υποβλήθηκε από τον ΑΣΔΑ Τεχνικό Δελτίο για την αύξηση του προϋπολογισμού της Πράξης «Αποκεντρωμένες προμήθειες τροφίμων και βασικής υλικής συνδρομής, διοικητικές δαπάνες και παροχή συνοδευτικών μέτρων 2018-2019 – Κ.Σ Δυτικού Τομέα Αθηνών - ΑΣΔΑ» με Κωδικό ΟΠΣ 5029456 το οποίο και εγκρίθηκε (Τροποποίηση 39 Πράξεων της Πρόσκλησης με τίτλο «ΑΠΟΚΕΝΤΡΩΜΕΝΕΣ ΠΡΟΜΗΘΕΙΕΣ ΤΡΟΦΙΜΩΝ ΚΑΙ ΒΑΣΙΚΗΣ ΥΛΙΚΗΣ ΣΥΝΔΡΟΜΗΣ, ΔΙΟΙΚΗΤΙΚΕΣ ΔΑΠΑΝΕΣ ΚΑΙ ΠΑΡΟΧΗ ΣΥΝΟΔΕΥΤΙΚΩΝ ΜΕΤΡΩΝ 2018-2019» στο Επιχειρησιακό Πρόγραμμα «Επιχειρησιακό Πρόγραμμα Επισιτιστικής και Βασικής Υλικής Συνδρομής για το ΤΕΒΑ/FEAD 2014-2020 με Αρ.Πρ. : Δ.Α. ΤΕΒΑ : 1039 Οικ. Ημ.Πρ. : 03/09/2021). Επίσης επισημαίνεται ότι στις 7/10/2022 (Α.Π. 5416) τροποποιήθηκε το Πρωτόκολλο συνεργασίας Κοινωνικής Σύμπραξης Δυτικού Τομέα και προσχώρησε στην Κ.Σ. ο Δήμος Κορυδαλλού.

Το χρηματοδοτικό σχήμα της τροποποιημένης Πράξης έχει ως εξής:

ΑΣΔΑ	ΤΕΒΑ 18-19	ΥΠΕΡΔΕΣΜΕΥΣΗ 2021	Αύξηση του Π/Υ της Πράξης	ΝΕΟΣ Π/Υ (σωρευτικό Σύνολο εγκρίσεων)
ΤΡΟΦΙΜΑ	5.977.656,48 €	6.991.420,56 €	1.103.446,40 €	14.072.523,44 €
ΒΥΣ	956.425,03 €	1.128.526,66 €	178.861,81 €	2.263.813,50 €
ΔΙΟΙΚΗΤΙΚΑ	346.704,08 €	405.997,35 €	64.115,41 €	816.816,84 €
ΣΥΝΟΔΕΥΤΙΚΑ	346.704,08 €	405.997,35 €	64.115,41 €	816.816,84 €
Σύνολο	7.627.489,67 €	8.931.941,92 €	1.410.539,03 €	17.969.970,62 €

Αντικείμενο της σύμβασης είναι η παροχή Συνοδευτικών μέτρων / Δράσεων με στόχο την αντιμετώπιση του κοινωνικού αποκλεισμού ή/και κοινωνικών έκτακτων αναγκών με πιο ενεργό και βιώσιμο τρόπο τα οποία σχεδιάζονται και υλοποιούνται σύμφωνα με τις ανάγκες του πληθυσμού (ωφελούμενους του ΤΕΒΑ, ενηλίκων, εφήβων και παιδιών) της Κ.Σ Δυτικού Τομέα Αθηνών, με στόχο τη κατανόηση του προβλήματος και των παραγόντων που τους επηρεάζουν, συμβάλλοντας στην καλή ψυχική υγεία τους και στην ομαλή ένταξή τους στο ευρύτερο κοινωνικό περιβάλλον.

Οι ανωτέρω υπηρεσίες (Συνοδευτικές Δράσεις/Μέτρα) προβλέπονται (και εντάσσονται) στο πλαίσιο της Πράξης: ««Αποκεντρωμένες προμήθειες τροφίμων και βασικής υλικής συνδρομής, διοικητικές δαπάνες και παροχή συνοδευτικών μέτρων 2018-2019 – Κ.Σ Δυτικού Τομέα Αθηνών - ΑΣΔΑ» με Κωδικό ΟΠΣ 5029456, και θα υλοποιηθούν λαμβάνοντας υπόψη το προφίλ των ωφελούμενων της Περιφερειακής Ενότητας, τις ανάγκες αυτών, τις γεωγραφικές ιδιαιτερότητες κ.λπ..

Οι παρεχόμενες υπηρεσίες κατατάσσονται στους παρακάτω κωδικούς του Κοινού Λεξιλογίου δημοσίων συμβάσεων (CPV) ,με την ποσοστιαία κατανομή που παρουσιάζεται στον παρακάτω πίνακα: Οι παρεχόμενες υπηρεσίες κατατάσσονται στους παρακάτω κωδικούς του Κοινού Λεξιλογίου δημοσίων συμβάσεων (CPV):

- 92000000-1: Ψυχαγωγικές, πολιτιστικές και αθλητικές υπηρεσίες
- 79315000-5: Υπηρεσίες Κοινωνικών Ερευνών
- 79411000-8: Υπηρεσίες παροχής συμβουλών σε θέματα γενικής διαχείρισης
- 79416200-5: Υπηρεσίες παροχής συμβουλών σε θέματα δημοσίων σχέσεων
- 79800000-2 - Υπηρεσίες εκτύπωσης και συναφείς υπηρεσίες

Επισημαίνεται ότι η Πράξη τροποποιήθηκε στις 03/09/2021 (Αρ.Πρ. 4305/6-9-21 : Δ.Α. ΤΕΒΑ : 1039 Οικ. Τροποποίηση 39 Πράξεων της Πρόσκλησης με τίτλο «ΑΠΟΚΕΝΤΡΩΜΕΝΕΣ ΠΡΟΜΗΘΕΙΕΣ ΤΡΟΦΙΜΩΝ ΚΑΙ

ΒΑΣΙΚΗΣ ΥΛΙΚΗΣ ΣΥΝΔΡΟΜΗΣ, ΔΙΟΙΚΗΤΙΚΕΣ ΔΑΠΑΝΕΣ ΚΑΙ ΠΑΡΟΧΗ ΣΥΝΟΔΕΥΤΙΚΩΝ ΜΕΤΡΩΝ 2018-2019» στο «Επιχειρησιακό Πρόγραμμα Επισιτιστικής και Βασικής Υλικής Συνδρομής για το ΤΕΒΑ/FEAD 2014-2020».

2.2 Αναμενόμενα οφέλη

Ως αναμενόμενα οφέλη του Έργου, αποτελεί η ποιοτική και στοχευμένη παροχή Συνοδευτικών μέτρων / Δράσεων με στόχο την αντιμετώπιση του κοινωνικού αποκλεισμού ή/και κοινωνικών έκτακτων αναγκών των ωφελουμένων με πιο ενεργό και βιώσιμο τρόπο τα οποία σχεδιάζονται και υλοποιούνται σύμφωνα με τις ανάγκες του πληθυσμού, καθώς και η βελτίωση της ψυχικής υγείας των ωφελουμένων και ομαλή ένταξή τους στο ευρύτερο κοινωνικό περιβάλλον.

2.3 Κρίσιμοι παράγοντες επιτυχίας

Ορθός σχεδιασμός, οργάνωση και υλοποίηση στοχευμένων και εξειδικευμένων δράσεων για την αντιμετώπιση του κοινωνικού αποκλεισμού ή/και κοινωνικών έκτακτων αναγκών με πιο ενεργό και βιώσιμο τρόπο σύμφωνα με τις ανάγκες του πληθυσμού (ωφελούμενους του ΤΕΒΑ, ενηλίκων, εφήβων και παιδιών) της Κ.Σ ΔΥΤΙΚΟΥ ΤΟΜΕΑ ΑΘΗΝΩΝ.

2.4 Συμβατικές Υπηρεσίες

Στο πλαίσιο της Παρούσας προβλέπεται η παροχή των παρακάτω συνοδευτικών Μέτρων / Δράσεων με στόχο την αντιμετώπιση του κοινωνικού αποκλεισμού ή/και κοινωνικών έκτακτων αναγκών των ωφελούμενους του ΤΕΒΑ, (ενηλίκων, εφήβων και παιδιών) της Κ.Σ ΔΥΤΙΚΟΥ ΤΟΜΕΑ ΑΘΗΝΩΝ.

Επισημάνση 1: ο Ανάδοχος, προκειμένου να ανιχνεύσει τις ανάγκες των ωφελούμενων, θα οργανώσει κατάλληλες δια ζώσης συνεντεύξεις / συνεδρίες κατά τη διάρκεια των διανομών, ώστε να καταγράψει και στην συνέχεια, να κωδικοποιήσει και αξιολογήσει σε ένα πρώτο επίπεδο τις ανάγκες υποστήριξης των ωφελούμενων, υποβάλλοντας στην προσφορά του σχετική μεθοδολογία και εργαλεία και διαθέτοντας το κατάλληλο επιστημονικό δυναμικό παροχής υπηρεσιών κοινωνικής ένταξης πεδίου. Με εξαίρεση την επιτόπου πρώτη διάγνωση των αναγκών των ωφελούμενων στο πλαίσιο των διανομών, οι λοιπές συνοδευτικές δράσεις (ατομικές ή/και ομαδικές) θα μπορούν να εφαρμοστούν και εξ αποστάσεως, ενώ θα μπορούν να τροποποιούνται με βάση τις ισχύουσες μοναδιαίες τιμές, με υποκατάσταση μια υφιστάμενης δράσης «χαμηλής ζήτησης» με άλλη που ήδη περιλαμβάνεται στα Συνοδευτικά Μέτρα και θεωρείται ως «υψηλής ζήτησης».

Επισημάνση 2: η Κωδικοποίηση των «Μέτρων» γίνεται με βάση το Σύστημα Παρακολούθησης και Ελέγχου των παρεχόμενων Συνοδευτικών Μέτρων και η κοστολόγηση βάση του Οδηγού «Κοστολόγησης Υλοποίησης Συνοδευτικών Μέτρων των Κοινωνικών Συμπράξεων και Ανάπτυξη. Ψηφιακού Εργαλείου Συστήματος Παρακολούθησης και Ελέγχου των παρεχόμενων Συνοδευτικών Μέτρων» του ΤΕΒΑ). Τα μέτρα εξειδικεύονται σε συμβατικές υπηρεσίες, οι οποίες υλοποιούνται από Ομάδα Έργου 16 ατόμων (οι

ειδικότητες των στελεχών της Ομάδας Έργου, η προβλεπόμενη απασχόληση καθενός εξ αυτών, και η συμμετοχή του ανά Μέτρο και Συμβατική Υπηρεσία αναλύονται στην επόμενη Ενότητα), ενώ έχουν προβλεφθεί κατ' αποκοπή δαπάνες σχετικά με λειτουργικά κόστη, ενοικίαση χώρου Τηλεπικοινωνίες, ΔΕΗ, κλπ.

Επισήμανση 2: η Κωδικοποίηση

2.4.1. Μέτρο 1 : Υπηρεσίες ψυχοκοινωνικής στήριξης, ενδυνάμωσης και κοινωνικής ένταξης ειδικών ομάδων (πλην παιδιών)

Ενδεικτικό Αντικείμενο:

- ⇒ Παροχή υπηρεσιών ψυχοκοινωνικής στήριξης, ενδυνάμωσης και κοινωνικής ένταξης ανέργων (συμβουλευτική, πλάνα κοινωνικής ένταξης, παραπομπή σε υπηρεσίες απασχόλησης και λοιπές κοινωνικές υπηρεσίες, καθώς και σε λοιπά προγράμματα στήριξης)
- ⇒ Παροχή υπηρεσιών ψυχοκοινωνικής στήριξης, ενδυνάμωσης και κοινωνικής ένταξης ηλικιωμένων (συμβουλευτική, παραπομπή σε υπηρεσίες υγείας/ψυχικής υγείας, αναψυχής και κοινωνικοποίησης και σε λοιπές κοινωνικές υπηρεσίες)
- ⇒ Παροχή υπηρεσιών ψυχοκοινωνικής στήριξης, ενδυνάμωσης και κοινωνικής ένταξης αστεγών (συμβουλευτική, ατομικά σχέδια δράσης/πλάνα κοινωνικής ένταξης, παραπομπή σε υπηρεσίες απασχόλησης, υγείας/ψυχικής υγείας και σε λοιπά προγράμματα στήριξης)
- ⇒ Παροχή υπηρεσιών ψυχοκοινωνικής στήριξης, ενδυνάμωσης και κοινωνικής ένταξης ΑμΕΑ (συμβουλευτική, ενημέρωση & ευαισθητοποίηση σε θέματα δικαιωμάτων, μαθήματα αυτόνομης διαβίωσης, εκπαιδευτικά προγράμματα φροντιστών / δασκάλων και καθηγητών, ατομικά σχέδια δράσης/πλάνα κοινωνικής ένταξης, παραπομπή σε υπηρεσίες απασχόλησης και σε λοιπά προγράμματα στήριξης)
- ⇒ Συμβουλευτική και ψυχολογική υποστήριξη μονογονεϊκών οικογενειών (συμβουλευτική, πλάνα κοινωνικής ένταξης, παραπομπή σε υπηρεσίες απασχόλησης και λοιπές κοινωνικές υπηρεσίες, καθώς και σε λοιπά προγράμματα στήριξης)
- ⇒ Παροχή υπηρεσιών ενδυνάμωσης και κοινωνικής ένταξης μεταναστών, συμμετεχόντων αλλοδαπής προέλευσης, μειονοτήτων συμπεριλαμβανομένων των περιθωριοποιημένων ομάδων ή ατόμων, όπως ενδεικτικά ενημέρωση & ευαισθητοποίηση σε θέματα δικαιωμάτων, προγράμματα εκμάθησης ελληνικής γλώσσας και απόκτησης βασικών δεξιοτήτων, παραπομπή σε υπηρεσίες υγείας/ψυχικής υγείας & λοιπές δημόσιες υπηρεσίες, καθώς και σε λοιπά προγράμματα στήριξης,
- ⇒ Συμβουλευτική και ψυχοκοινωνική υποστήριξη γυναικών & παιδιών (ενημέρωση/ ευαισθητοποίηση σε θέματα ισότητας και δικαιωμάτων, ψυχολογική υποστήριξη κακοποιημένων γυναικών/παιδιών και παραπομπή σε υπηρεσίες και δομές)

- ⇒ Συμβουλευτική και ψυχοκοινωνική υποστήριξη σε θέματα πρόληψης και αντιμετώπισης εξαρτήσεων (ενημέρωση/ ευαισθητοποίηση, ψυχολογική υποστήριξη και παραπομπή σε υπηρεσίες και δομές)
- ⇒ Συμβουλευτική και ευαισθητοποίηση σε θέματα υγείας/ψυχικής υγείας και συνθηκών υγιεινής (ενημέρωση/ευαισθητοποίηση σε θέματα πρόληψης/προαγωγής της υγείας όπως προγράμματα ελέγχων υγείας & εμβολιασμών, ενημέρωση - πρόληψη για τα σεξουαλικά μεταδιδόμενα νοσήματα, συμβουλευτικές υπηρεσίες /ενδυνάμωση οικογενειών με άτομα με προβλήματα ψυχικής υγείας/νοητικής υστέρησης/άνοιας και παραπομπή σε υπηρεσίες υποστήριξης, ενημέρωση/ευαισθητοποίηση σε θέματα υγιεινής διαβίωσης) - εφόσον οι παραπάνω υπηρεσίες αναπτύσσονται διακριτά και αφορούν σε περισσότερες της μιας ή/και το σύνολο των ομάδων στόχου
- ⇒ Παροχή υπηρεσιών ενδυνάμωσης, κοινωνικοποίησης και απόκτησης λοιπών δεξιοτήτων (δημιουργικά εργαστήρια και σεμινάρια, κοκ.)
- ⇒ Σχεδιασμός και διοργάνωση εργαστηρίων, αθλητικών δραστηριοτήτων, θεατρικών παραστάσεων, σεμιναρίων, για την ψυχοκοινωνική στήριξη, ενδυνάμωση και κοινωνική ένταξη ατόμων ειδικών ομάδων/ ωφελουμένων ΤΕΒΑ της Κ.Σ. Δυτικού Τομέα Αθηνών - ΑΣΔΑ

Συμβατικές Υπηρεσίες

- ⇒ Σ.Υ.1.1: Ατομική Συμβουλευτική
- ⇒ Σ.Υ.1.2: Ομαδική Συμβουλευτική
- ⇒ Σ.Υ.1.3: Ομαδική Δραστηριότητα - Εργαστήρια
- ⇒ Σ.Υ.1.4: Ομαδική Δραστηριότητα - Αθλητικές Δραστηριότητες
- ⇒ Σ.Υ.1.5: Ομαδική Δραστηριότητα - Θεατρικές Παραστάσεις

2.4.2. Μέτρο 2: Υπηρεσίες ψυχοκοινωνικής στήριξης, ενδυνάμωσης και κοινωνικής ένταξης παιδιών

Ενδεικτικό Αντικείμενο:

- ⇒ Συμβουλευτική γονέων & ψυχολογική υποστήριξη (ενημέρωση για την αντιμετώπιση προβλημάτων λόγου & μαθησιακών δυσκολιών / πρόληψη
- ⇒ και διαχείριση σχολικής αποτυχίας / διαχείριση άγχους / διαχείριση φαινομένων σχολικού εκφοβισμού και παραπομπή σε εξειδικευμένες υπηρεσίες, ασφαλής περιήγηση στο διαδίκτυο)
- ⇒ Υπηρεσίες πρόληψης, συμβουλευτικής παρέμβασης και ευαισθητοποίησης σε παιδοψυχιατρικά θέματα
- ⇒ Συμβουλευτική επαγγελματικού προσανατολισμού και στήριξη πρωτοβουλιών εξοικείωσης μαθητών με το οικονομικό περιβάλλον

- ⇒ Σχεδιασμός και διοργάνωση εργαστηρίων, εκδηλώσεων, αθλητικών δραστηριοτήτων, θεατρικών παραστάσεων, ημερίδων και σεμιναρίων, για την ψυχοκοινωνική στήριξη, ενδυνάμωση και κοινωνική ένταξη παιδιών/ ωφελούμενων ΤΕΒΑ της Κ.Σ. Δυτικού Τομέα Αθηνών - ΑΣΔΑ.

Συμβατικές Υπηρεσίες

- ⇒ Σ.Υ.2.1 Ατομική Συμβουλευτική
⇒ Σ.Υ.2.2 Ομαδική Συμβουλευτική
⇒ Σ.Υ.2.3 Ομαδική Δραστηριότητα - Εργαστήρια
⇒ Σ.Υ.2.4 Ομαδική Δραστηριότητα - Αθλητικές Δραστηριότητες
⇒ Σ.Υ.2.5 Ομαδική Δραστηριότητα - Θεατρικές Παραστάσεις
2.4.3. Μέτρο 3: Διατροφικές συμβουλές (και συμβουλές υγιεινής διατροφής)

Ενδεικτικό Αντικείμενο:

- ⇒ Συμβουλευτική σε θέματα υγιεινής διατροφής
⇒ Συμβουλευτική σε θέματα παιδικής παχυσαρκίας
⇒ Σχεδιασμός και διοργάνωση εργαστηρίων, με σχετική θεματολογία.

Συμβατικές Υπηρεσίες

- ⇒ Σ.Υ.3.1: Ατομική Συμβουλευτική
⇒ Σ.Υ.3.2: Ομαδική Συμβουλευτική
⇒ Σ.Υ.3.3: Εργαστήρια
2.4.4. Μέτρο 5: Υπηρεσίες κοινωνικοποίησης παιδιών

Ενδεικτικό Αντικείμενο:

- ⇒ Εργαστήρια Δημιουργικής Απασχόλησης Παιδιών και καλλιτεχνικά εργαστήρια
⇒ Μαθήματα μουσικής, μουσικών οργάνων, χορού
⇒ Δραστηριότητες άθλησης (ομαδικά/ατομικά αθλήματα, επισκέψεις σε αθλητικούς χώρους)

Συμβατικές Υπηρεσίες

- ⇒ Σ.Υ.5.1 Ομαδική Δραστηριότητα - Εργαστήρια
⇒ Σ.Υ.5.2 Ομαδική Δραστηριότητα - Αθλητικές Δραστηριότητες
⇒ Σ.Υ.5.3 Ομαδική Δραστηριότητα - Θεατρικές Παραστάσεις

2.4.5. Μέτρο 6: Υλοποίηση πολιτιστικών και δημιουργικών δραστηριοτήτων απασχόλησης για παιδιά ωφελούμενους

Ενδεικτικό Αντικείμενο:

- ⇒ Βιωματικά εργαστήρια κουκλοθέατρου, θεάτρου για παιδιά προσχολικής και σχολικής ηλικίας
- ⇒ Λοιπά βιωματικά εργαστήρια για παιδιά

Συμβατικές Υπηρεσίες

- ⇒ Σ.Υ.6.1 Ομαδική Δραστηριότητα - Εργαστήρια
- ⇒ Σ.Υ.6.2 Ομαδική Δραστηριότητα - Αθλητικές Δραστηριότητες
- ⇒ Σ.Υ.6.3 Ομαδική Δραστηριότητα - Θεατρικές Παραστάσεις

2.4.6. Μέτρο 7: Δημοσιότητα Συνοδευτικών Μέτρων

Ενδεικτικό Αντικείμενο:

- ⇒ Δημοσιότητα Συνοδευτικών Μέτρων
- ⇒ Έντυπες ενημερώσεις
- ⇒ Καταχωρήσεις ηλεκτρονικές και έντυπες

Συμβατικές Υπηρεσίες

- ⇒ Σ.Υ.7.1: Έντυπη ενημέρωση
- ⇒ Σ.Υ.7.2: Έντυπες καταχωρήσεις
- ⇒ Σ.Υ.7.3: Ηλεκτρονικές καταχωρήσεις

Το μίγμα των παραπάνω Συνοδευτικών Υπηρεσιών, Μέτρων και Δράσεων μπορεί να τροποποιείται ανάλογα με τις ανάγκες και την ανταπόκριση των ωφελούμενων. Οι παραπομπές των ωφελούμενων στο πλαίσιο του Έργου μπορούν να λαμβάνουν χώρα από διάγνωση και αξιολόγηση αναγκών, μέσα από εξατομικευμένες συνεδρίες ή συνεντεύξεις από τους αρμόδιους επιστήμονες είτε στο πλαίσιο διανομών, είτε στο πλαίσιο συνεδριών που οργανώνονται με φυσικό ή ηλεκτρονικό τρόπο. Σε κάθε περίπτωση, ο Ανάδοχος θα λαμβάνει την πρόνοια και την υποχρέωση διασφάλισης των προσωπικών δεδομένων των ωφελούμενων και ιχνηλασιμότητας των συνεδριών, σε περίπτωση ελέγχων.

Η συνολική συσχέτιση ανάμεσα σε Μέτρα (Μ) και Συμβατικές Υπηρεσίες (ΣΥ) φαίνεται στον παρακάτω πίνακα:

Πίνακας 1: Πίνακας συσχέτισης Συνοδευτικών Μέτρων (Μέτρα) και Συμβατικών / Συνοδευτικών Υπηρεσιών (Σ.Υ.)

Μέτρο	Συμβατική / Συνοδευτική Υπηρεσία	
M.0	Έκθεση Οργάνωσης και σχεδιασμού	
	Σ.Υ.0.1	Έκθεση Οργάνωσης και σχεδιασμού
M.1	Υπηρεσίες ψυχοκοινωνικής στήριξης, ενδυνάμωσης και κοινωνικής ένταξης ειδικών ομάδων (πλην παιδιών)	
	Σ.Υ.1.1	Ατομική Συμβουλευτική
	Σ.Υ.1.2	Ομαδική Συμβουλευτική
	Σ.Υ.1.3	Ομαδική Δραστηριότητα - Εργαστήρια
	Σ.Υ.1.4	Ομαδική Δραστηριότητα - Αθλητικές Δραστηριότητες
	Σ.Υ.1.5	Ομαδική Δραστηριότητα - Θεατρικές Παραστάσεις
M.2	Υπηρεσίες ψυχοκοινωνικής στήριξης, ενδυνάμωσης και κοινωνικής ένταξης παιδιών	
	Σ.Υ.2.1	Ατομική Συμβουλευτική
	Σ.Υ.2.2	Ομαδική Συμβουλευτική
	Σ.Υ.2.3	Ομαδική Δραστηριότητα - Εργαστήρια
	Σ.Υ.2.4	Ομαδική Δραστηριότητα - Αθλητικές Δραστηριότητες
	Σ.Υ.2.5	Ομαδική Δραστηριότητα - Θεατρικές Παραστάσεις
M.3	Διατροφικές συμβουλές (και συμβουλές υγιεινής διατροφής)	
	Σ.Υ.3.1	Ατομική Συμβουλευτική
	Σ.Υ.3.2	Ομαδική Συμβουλευτική
	Σ.Υ.3.3	Εργαστήρια
M.5	Υπηρεσίες κοινωνικοποίησης παιδιών	
	Σ.Υ.5.1	Ομαδική Δραστηριότητα - Εργαστήρια
	Σ.Υ.5.2	Ομαδική Δραστηριότητα - Αθλητικές Δραστηριότητες
	Σ.Υ.5.3	Ομαδική Δραστηριότητα - Θεατρικές Παραστάσεις
M.6	Υλοποίηση πολιτιστικών και δημιουργικών δραστηριοτήτων απασχόλησης για παιδιά ωφελούμενους	

	Σ.Υ.6.1	Ομαδική Δραστηριότητα - Εργαστήρια
	Σ.Υ.6.2	Ομαδική Δραστηριότητα - Αθλητικές Δραστηριότητες
	Σ.Υ.6.3	Ομαδική Δραστηριότητα - Θεατρικές Παραστάσεις
M.7	Δημοσιότητα Συνοδευτικών Μέτρων	
	Σ.Υ.7.1	Έντυπη ενημέρωση
	Σ.Υ.7.2	Έντυπες καταχωρήσεις
	Σ.Υ.7.3	Ηλεκτρονικές καταχωρήσεις

Η Αναθέτουσα Αρχή, λόγω των συνθηκών του covid-19 ή/και λαμβάνοντας υπόψη τις ανάγκες του Έργου, μπορεί να υποκαθιστά το φυσικό αντικείμενο του μίγματος των δράσεων υποστήριξης με άλλες, που προβλέπονται στην παρούσα, λαμβάνοντας υπόψη το συμβατικό Μοναδιαίο κόστος αυτών, καθώς και να τις μεταφέρει από το ένα Παραδοτέο στο επόμενο, με στόχο την πλήρη κάλυψη των συμβατικών και ουσιαστικών υποχρεώσεων του Αναδόχου, ως αποτέλεσμα τυχόν εξωγενών προς το παρόν συνθηκών. Εάν υφίσταται ανάγκη πρόσθεσης άλλης δράσης που είχε προβλεφθεί αρχικά, γίνεται σχετική έρευνα αγοράς.

3. Οργανωτικό Σχήμα - Υπεύθυνος Έργου – Ομάδα Έργου

Ο υποψήφιος Ανάδοχος υποχρεούται να υποβάλλει στην Προσφορά του ολοκληρωμένη πρόταση για το σχήμα διοίκησης του Έργου, το γνωστικό αντικείμενο που θα καλύψει το κάθε στέλεχος της Ομάδας Έργου καθώς και το χρόνο απασχόλησης ανά Πακέτο Εργασίας και Συμβατική Υπηρεσία του προσωπικού (Υπεύθυνος Έργου – Ομάδα Έργου) στο Έργο έτσι ώστε να διασφαλίζεται η αποτελεσματική, ποιοτική και έγκαιρη εκπόνηση του έργου.

Η Αναθέτουσα Αρχή θα έχει την κύρια ευθύνη επίβλεψης και ελέγχου της πορείας ανάπτυξης και υλοποίησης του Έργου, ενώ την κύρια ευθύνη υλοποίησης του Έργου θα την έχει ο Ανάδοχος.

Ο υποψήφιος Ανάδοχος θα πρέπει να περιγράψει τις βασικές γραμμές ενός ολοκληρωμένου συστήματος διοίκησης του έργου, καθορίζοντας τόσο την εσωτερική δομή, τους ρόλους, τα καθήκοντα και τις αρμοδιότητες και τις διαδικασίες επικοινωνίας της Ομάδας Έργου, όσο και τις εξωτερικές διεπαφές της και τον τρόπο συνεργασίας με τα στελέχη της Αναθέτουσας Αρχής.

Επικεφαλής της Ομάδας Έργου θα τεθεί ο Υπεύθυνος της Ομάδας Έργου (ΥΟΕ). Ο ΥΟΕ θα έχει την ευθύνη συνολικού συντονισμού της Ομάδας Έργου του Αναδόχου και της ομαλής διεξαγωγής του έργου σε καθημερινή βάση, θα εποπτεύει τις εργασίες όλων των επί μέρους υπο-ομάδων και θα είναι ο κύριος φορέας επικοινωνίας με την Αναθέτουσα Αρχή.

Πέραν του ΥΟΕ η Ομάδα Έργου θα πρέπει να περιλαμβάνει επιστημονικά και τεχνικά στελέχη πλήρους ή μερικής απασχόλησης που θα συμπληρώνουν την Ομάδα Έργου ικανά σε πλήθος και δεξιότητες ώστε να καλύπτονται όλα τα τμήματα του φυσικού αντικείμενου του έργου με επάρκεια και με πληρότητα. Ο

υποψήφιος θα πρέπει να προτείνει Ομάδα Έργου που να περιλαμβάνει στελέχη που καλύπτουν τις ειδικότητες που απαιτούνται με βάση την πρόταση υλοποίησης του Έργου που θα υποβληθεί εκ μέρους του υποψηφίου.

Η Ομάδα Έργου αποτελείται από τουλάχιστον **10 Στελέχη** (συμπεριλαμβανομένου του Υπευθύνου Ομάδας Έργου), ως εξής:

Πίνακας 2: Μέλη Ομάδας έργου (ελάχιστη στελέχωση) και ελάχιστα απαιτούμενα προσόντα

Στέλεχος	Επίπεδο Σπουδών / Εμπειρία
Σ.1.: Υπεύθυνος Ομάδας Έργου	Πτυχιούχος Τριτοβάθμιας Εκπαίδευσης με 15ετή εμπειρία και άνω σε ζητήματα διοίκησης και διαχείρισης έργων και δράσεων ή/και διοίκησης ομάδων έργου και ειδική εμπειρία στον σχεδιασμό και την υλοποίηση έργων πολιτισμού
Σ.2	Πτυχιούχος Τριτοβάθμιας Εκπαίδευσης, Ψυχολόγος με εμπειρία στην ψυχοκοινωνική στήριξη, ενδυνάμωση και κοινωνική ένταξη ενηλίκων ή/και παιδιών και ΑΜΕΑ. Απαραίτητη τεκμηριωμένη ειδική εμπειρία στο σχεδιασμό, υλοποίηση και παρακολούθηση συνοδευτικών Μέτρων/Δράσεων στο πλαίσιο του ΕΠ ΕΒΥΣ του ΤΕΒΑ
Σ.3	Πτυχιούχοι Τριτοβάθμιας ή Απόφοιτοι Μεταδευτεροβάθμιας Εκπαίδευσης με εμπειρία στην ανάπτυξη ομάδων και καλλιέργεια τη ομαδικότητας, στην κοινωνικοποίηση κ.λπ.
Σ.4	Πτυχιούχος Τριτοβάθμιας Εκπαίδευσης - Κοινωνικός Λειτουργός με εμπειρία στην ψυχοκοινωνική στήριξη ή / και δημιουργική απασχόληση, στήριξη ευπαθών ομάδων κ.λπ.
Σ.5	Πτυχιούχος Τριτοβάθμιας Εκπαίδευσης Π.Ε. Φιλολόγος με ειδική εμπειρία στην υλοποίηση συνοδευτικών δράσεων στο πλαίσιο του ΕΠ ΕΒΥΣ / ΤΕΒΑ
Σ.6	Πτυχιούχοι Τριτοβάθμιας ή Απόφοιτοι Μεταδευτεροβάθμιας Εκπαίδευσης με εμπειρία στην ανάπτυξη ομάδων και καλλιέργεια τη ομαδικότητας, στην κοινωνικοποίηση κ.λπ.
Σ.7	Πτυχιούχος υποκριτικής με εμπειρία σε πολιτιστικές και ειδική εμπειρία στο σχεδιασμό, οργάνωση και την υλοποίηση δράσεων κοινωνικής ένταξης ενηλίκων και παιδιών.
Σ.8	Ηθοποιός με ειδική εμπειρία στο σχεδιασμό, την οργάνωση και την υλοποίηση δράσεων κοινωνικής ένταξης ενηλίκων και παιδιών.
Σ.9	Διατροφολόγος με ειδική εμπειρία στην υλοποίηση συνοδευτικών δράσεων στο πλαίσιο του ΤΕΒΑ

Στέλεχος	Επίπεδο Σπουδών / Εμπειρία
Σ.10	Στέλεχος με Πτυχίο γραφιστικής και με τουλάχιστον 10-ετή εμπειρία στην υποστήριξη υλοποίησης συγχρηματοδοτούμενων έργων

4. Τόπος και Μέσα Παροχής Υπηρεσιών

Ο Ανάδοχος θα παράσχει τις υπηρεσίες του στην έδρα του αλλά και σε όποιον άλλο χώρο απαιτηθεί για τις ανάγκες του έργου

5. Παραδοτέα του Έργου

Προβλέπονται δύο ειδών παραδοτέα: Μία (1) αναγνωριστική έκθεση οργάνωσης και σχεδιασμού του Έργου, που θα παραδοθεί 15 μέρες από την υπογραφή της σύμβασης και δύο (2) Εκθέσεις Προόδου, με απολογισμό των εργασιών, ως εξής:

Πίνακας 3: Χρονοπρογραμματισμός Παραδοτέων του Έργου

α/α	Θέμα	Από Σύμβαση
Π.1	Αναγνωριστική Έκθεση και Πλαίσιο οργάνωσης και παρακολούθησης του Έργου – Επικαιροποιημένο Χρονοδιάγραμμα του Έργου Υποβάλλεται σε 15 μέρες από την υπογραφή της Σύμβασης	15 μέρες
Π.2	1 ^η Έκθεση προόδου υλοποίησης του έργου Υποβάλλεται σε 2 μήνες από την υπογραφή της Σύμβασης	2 ^{ος} μήνας
Π.3	1 ^η Έκθεση προόδου υλοποίησης του έργου Υποβάλλεται σε έως 4 μήνες από την υπογραφή της Σύμβασης και σε κάθε περίπτωση έως τις 30/6/2023	Έως 30/6/2023

Η Αναθέτουσα Αρχή διατηρεί το δικαίωμα ανακατανομής της ροής των πληρωμών εκάστου των Παραδοτέων, ως απόρροια ανακατανομής του φυσικού αντικείμενου της σύμβασης εντός της προβλεπόμενης διάρκειας της σύμβασης, χωρίς πρόσθετη αμοιβή, εφόσον δεν επαρκεί ο χρόνος για την υλοποίηση μέρους των προβλεπόμενων Συνοδευτικών Υπηρεσιών (ΣΥ), είτε λόγω χαμηλής ζήτησης υπηρεσιών από τους ωφελούμενους, είτε λόγω άλλων αντικειμενικών εξωγενών συνθηκών.

Συγκεκριμένα, μπορεί κατά τη διάρκεια της Σύμβασης, ορισμένα Συνοδευτικά Μέτρα να υποκαθίστανται από άλλα, ανάλογα με τη ζήτηση από τους ωφελούμενους. Τα μοναδιαία κόστη για τις Συνοδευτικές Υπηρεσίες δεν μεταβάλλονται, είναι δε εκείνα της διακήρυξης και στο επίπεδο της σύμβασης, της

προσφοράς του Αναδόχου. Οι τροποποιήσεις αυτές είναι εσωτερικές, βεβαιώνονται κατά την παραλαβή του αντίστοιχου Παραδοτέου και δεν απαιτούν ή προϋποθέτουν τροποποίηση της σύμβασης.

Στο πλαίσιο της Αναγνωριστικής Έκθεσης, ο Ανάδοχος θα πρέπει να προβλέψει μεθοδολογία διάκρισης των συνοδευτικών υπηρεσιών από άλλες παρόμοιες που ενδεχόμενα υλοποιεί η Αναθέτουσα Αρχή κατά την ίδια χρονική περίοδο, ώστε ένας ωφελούμενος να λαμβάνει συμπληρωματικές υπηρεσίες και να αποφεύγονται επικαλύψεις.

6. Κοστολόγηση – Χρονοδιάγραμμα

Στην παρούσα Ενότητα πραγματοποιείται η κοστολόγηση, το χρονοδιάγραμμα εκτέλεσης των εργασιών και ο τρόπος πληρωμής του έργου.

6.1 Κοστολόγηση

Το έργο θα υλοποιηθεί από την προαναφερθείσα Ομάδα Έργου, ενώ προβλέπονται υπηρεσίες οι οποίες αφορούν δράσεις διάχυσης, δημοσιότητας και ενημέρωσης και ειδικότερα:

- στη Δημιουργία Infographic του Έργου (4 διαφορετικά Infographic ειδικά σχεδιασμένα για τις συνοδευτικές δράσεις που υλοποιούνται στην ΚΣ Δυτικής Αθήνας στο πλαίσιο το ΤΕΒΑ).
- σε Εκτυπώσεις Infographic (Εκτυπώσεις: 60 τεμάχια ανά Infographic (30*4=120 τεμάχια), με εκτιμώμενο κόστος 25€/τεμάχιο με τις παρακάτω ελάχιστες προδιαγραφές – διάσταση 16x46 cm, χαρτί βάρους τουλάχιστον 200gr, velvet, τετραχρωμία. Κόστος εκτυπώσεων: 120*25,00€=3.000,00€).
- στη δημιουργία ενημερωτικών εντύπων αναφορικά με τις διάφορες Δράσεις του Έργου
- σε Έντυπες και ηλεκτρονικές καταχωρήσεις στον τοπικό τύπο.

Η κοστολόγηση γίνεται ανά Μέτρο / Συμβατική - Συνοδευτική Υπηρεσία, σύμφωνα με τις κατηγορίες που προβλέπονται στον Οδηγό. Επισημαίνεται ότι έχει προβλεφθεί και ένα επιπλέον Μέτρο/Συμβατική Υπηρεσία (πέραν των προβλεπόμενων στον Οδηγό) που αφορά στην αρχική οργάνωση και τον σχεδιασμό υλοποίησης του Έργου η οποία κρίνεται απαραίτητη για τον ορθό σχεδιασμό, οργάνωση, υλοποίηση αλλά και παρακολούθηση της του Έργου.

Πίνακας 4: Συγκεντρωτική παρουσίαση Συνοδευτικών Μέτρων και ανάλυση σε Συμβατικές / Συνοδευτικές Υπηρεσίες

Μέτρο	Συμβατική Υπηρεσία	Μονάδα Μέτρησης	Μοναδιαίο Κόστος	Ποσότητα Μονάδας Μέτρησης	Κόστος
M.0	Έκθεση Οργάνωσης και σχεδιασμού			1	15.000,00 €

Μέτρο	Συμβατική Υπηρεσία	Μονάδα Μέτρησης	Μοναδιαίο Κόστος	Ποσότητα Μονάδας Μέτρησης	Κόστος	
	Σ.Υ.0.1	Έκθεση Οργάνωσης και σχεδιασμού	Έκθεση	15.000,00 €	1	15.000,00 €
M.1	Υπηρεσίες ψυχοκοινωνικής στήριξης, ενδυνάμωσης και κοινωνικής ένταξης ειδικών ομάδων (πλην παιδιών)					35.095,00 €
	Σ.Υ.1.1	Ατομική Συμβουλευτική	Συνεδρία (ατομική)	25,00 €	500	12.500,00 €
	Σ.Υ.1.2	Ομαδική Συμβουλευτική	Συνεδρία (Ομαδική)	85,00 €	15	1.275,00 €
	Σ.Υ.1.3	Ομαδική Δραστηριότητα - Εργαστήρια	Εργαστήριο	650,00 €	12	7.800,00 €
	Σ.Υ.1.4	Ομαδική Δραστηριότητα - Αθλητικές Δραστηριότητες	Αθλητική Δραστηριότητα	700,00 €	14	9.800,00 €
	Σ.Υ.1.5	Ομαδική Δραστηριότητα - Θεατρικές Παραστάσεις	Θεατρική Παράσταση	930,00 €	4	3.720,00 €
M.2	Υπηρεσίες ψυχοκοινωνικής στήριξης, ενδυνάμωσης και κοινωνικής ένταξης παιδιών					15.925,00 €
	Σ.Υ.2.1	Ατομική Συμβουλευτική	Συνεδρία (ατομική)	25,00 €	15	375,00 €
	Σ.Υ.2.2	Ομαδική Συμβουλευτική	Συνεδρία (Ομαδική)	85,00 €	6	510,00 €
	Σ.Υ.2.3	Ομαδική Δραστηριότητα - Εργαστήρια	Εργαστήριο	500,00 €	12	6.000,00 €
	Σ.Υ.2.4	Ομαδική Δραστηριότητα - Αθλητικές Δραστηριότητες	Αθλητική Δραστηριότητα	200,00 €	8	1.600,00 €
	Σ.Υ.2.5	Ομαδική Δραστηριότητα - Θεατρικές Παραστάσεις	Θεατρική Παράσταση	930,00 €	8	7.440,00 €
M.3	Διατροφικές συμβουλές (και συμβουλές υγιεινής διατροφής)					12.840,00 €

Μέτρο	Συμβατική Υπηρεσία	Μονάδα Μέτρησης	Μοναδιαίο Κόστος	Ποσότητα Μονάδας Μέτρησης	Κόστος	
	Σ.Υ.3.1	Ατομική Συμβουλευτική	Συνεδρία (ατομική)	25,00 €	20	500,00 €
	Σ.Υ.3.2	Ομαδική Συμβουλευτική	Συνεδρία (Ομαδική)	85,00 €	4	340,00 €
	Σ.Υ.3.3	Εργαστήρια	Εργαστήριο	500,00 €	24	12.000,00 €
M.5	Υπηρεσίες κοινωνικοποίησης παιδιών					22.240,00 €
	Σ.Υ.5.1	Ομαδική Δραστηριότητα - Εργαστήρια	Εργαστήριο	650,00 €	16	10.400,00 €
	Σ.Υ.5.2	Ομαδική Δραστηριότητα - Αθλητικές Δραστηριότητες	Αθλητική Δραστηριότητα	550,00 €	8	4.400,00 €
	Σ.Υ.5.3	Ομαδική Δραστηριότητα - Θεατρικές Παραστάσεις	Θεατρική Παράσταση	930,00 €	8	7.440,00 €
M.6	Υλοποίηση πολιτιστικών και δημιουργικών δραστηριοτήτων απασχόλησης για παιδιά ωφελούμενους					33.440,00 €
	Σ.Υ.6.1	Ομαδική Δραστηριότητα - Εργαστήρια	Εργαστήριο	650,00 €	16	10.400,00 €
	Σ.Υ.6.2	Ομαδική Δραστηριότητα - Αθλητικές Δραστηριότητες	Αθλητική Δραστηριότητα	650,00 €	24	15.600,00 €
	Σ.Υ.6.3	Ομαδική Δραστηριότητα - Θεατρικές Παραστάσεις	Θεατρική Παράσταση	930,00 €	8	7.440,00 €
M.7	Δημοσιότητα Συνοδευτικών Μέτρων					38.000,00 €
	Σ.Υ.7.1	Έντυπη ενημέρωση	Έντυπο	250,00 €	80	20.000,00 €
			Έντυπο - Infographic - Δημιουργικό	750,00 €	4	3.000,00 €

Μέτρο	Συμβατική Υπηρεσία	Μονάδα Μέτρησης	Μοναδιαίο Κόστος	Ποσότητα Μονάδας Μέτρησης	Κόστος	
		Έντυπο - Infographic - Παραγωγή	25,00 €	120	3.000,00 €	
	Σ.Υ.7.2	Έντυπες καταχωρήσεις	Καταχώρηση (τύπο)	350,00 €	16	5.600,00 €
	Σ.Υ.7.3	Ηλεκτρονικές καταχωρήσεις	Καταχώρηση (ηλεκτρονική)	400,00 €	16	6.400,00 €
Γενικό Σύνολο					172.540,00 €	
ΦΠΑ					41.409,60 €	
Σύνολο με ΦΠΑ					213.949,60 €	

Εκτιμώμενο κόστος ανά Μέτρο και Συμβατική - Συνοδευτική Υπηρεσία, και Παραδοτέο παρουσιάζεται στον πίνακα που ακολουθεί.

Πίνακας 5: Εκτιμώμενο κόστος ανά Μέτρο και Συμβατική - Συνοδευτική Υπηρεσία, και Παραδοτέο

Μέτρο	Συμβατική Υπηρεσία	Υπηρεσία (Περ.)	Μονάδα Μέτρησης	Μοναδιαίο Κόστος	Π.1: Έκθεση οργάνωσης και σχεδιασμού του έργου		Π.2: 1η Έκθεση εργασιών		Π.3: 2η Έκθεση εργασιών		Σύνολο Έργου	
					Ποσότητα Μονάδας Μέτρησης	Κόστος	Ποσότητα Μονάδας Μέτρησης	Κόστος	Ποσότητα Μονάδας Μέτρησης	Κόστος		
Μ.0	Έκθεση Οργάνωσης και σχεδιασμού				1	15.000,00 €					1	15.000,00 €
	Σ.Υ.0.1	Έκθεση Οργάνωσης και σχεδιασμού	Έκθεση	15.000,00 €	1	15.000,00 €					1	15.000,00 €
Μ.1	Υπηρεσίες ψυχοκοινωνικής στήριξης, ενδυνάμωσης και κοινωνικής ένταξης ειδικών ομάδων (πλην παιδιών)						270 €	17.335,00 €		17.760,00 €	35.095,00 €	
	Σ.Υ.1.1	Ατομική Συμβουλευτική	Συνεδρία (ατομική)	25,00 €			250	6.250,00 €	250	6.250,00 €	500	12.500,00 €

Μέτρο	Συμβατική Υπηρεσία	Υπηρεσία (Περ.)	Μονάδα Μέτρησης	Μοναδιαίο Κόστος	Π.1: Έκθεση οργάνωσης και σχεδιασμού του έργου		Π.2: 1η Έκθεση εργασιών		Π.3: 2η Έκθεση εργασιών		Σύνολο Έργου	
					Ποσότητα Μονάδας Μέτρησης	Κόστος	Ποσότητα Μονάδας Μέτρησης	Κόστος	Ποσότητα Μονάδας Μέτρησης	Κόστος		
	Σ.Υ.1.2	Ομαδική Συμβουλευτική	Συνεδρία (Ομαδική)	85,00 €			5	425,00 €	10	850,00 €	15	1.275,00 €
	Σ.Υ.1.3	Ομαδική Δραστηριότητα - Εργαστήρια	Εργαστήριο	650,00 €			6	3.900,00 €	6	3.900,00 €	12	7.800,00 €
	Σ.Υ.1.4	Ομαδική Δραστηριότητα - Αθλητικές Δραστηριότητες	Αθλητική Δραστηριότητα	700,00 €			7	4.900,00 €	7	4.900,00 €	14	9.800,00 €

Μέτρο	Συμβατική Υπηρεσία	Υπηρεσία (Περ.)	Μονάδα Μέτρησης	Μοναδιαίο Κόστος	Π.1: Έκθεση οργάνωσης και σχεδιασμού του έργου		Π.2: 1η Έκθεση εργασιών		Π.3: 2η Έκθεση εργασιών		Σύνολο Έργου	
					Ποσότητα Μονάδας Μέτρησης	Κόστος	Ποσότητα Μονάδας Μέτρησης	Κόστος	Ποσότητα Μονάδας Μέτρησης	Κόστος		
	Σ.Υ.1.5	Ομαδική Δραστηριότητα - Θεατρικές Παραστάσεις	Θεατρική Παράσταση	930,00 €			2	1.860,00 €	2	1.860,00 €	4	3.720,00 €
	Υπηρεσίες ψυχοκοινωνικής στήριξης, ενδυνάμωσης και κοινωνικής ένταξης παιδιών							8.900,00 €		7.025,00 €		15.925,00 €
Μ.2	Σ.Υ.2.1	Ατομική Συμβουλευτική	Συνεδρία (ατομική)	25,00 €			5	125,00 €	10	250,00 €	15	375,00 €
	Σ.Υ.2.2	Ομαδική Συμβουλευτική	Συνεδρία (Ομαδική)	85,00 €			3	255,00 €	3	255,00 €	6	510,00 €

Μέτρο	Συμβατική Υπηρεσία	Υπηρεσία (Περ.)	Μονάδα Μέτρησης	Μοναδιαίο Κόστος	Π.1: Έκθεση οργάνωσης και σχεδιασμού του έργου		Π.2: 1η Έκθεση εργασιών		Π.3: 2η Έκθεση εργασιών		Σύνολο Έργου	
					Ποσότητα Μονάδας Μέτρησης	Κόστος	Ποσότητα Μονάδας Μέτρησης	Κόστος	Ποσότητα Μονάδας Μέτρησης	Κόστος		
	Σ.Υ.2.3	Ομαδική Δραστηριότητα - Εργαστήρια	Εργαστήριο	500,00 €			8	4.000,00 €	4	2.000,00 €	12	6.000,00 €
	Σ.Υ.2.4	Ομαδική Δραστηριότητα - Αθλητικές Δραστηριότητες	Αθλητική Δραστηριότητα	200,00 €			4	800,00 €	4	800,00 €	8	1.600,00 €
	Σ.Υ.2.5	Ομαδική Δραστηριότητα - Θεατρικές Παραστάσεις	Θεατρική Παράσταση	930,00 €			4	3.720,00 €	4	3.720,00 €	8	7.440,00 €

Μέτρο	Συμβατική Υπηρεσία	Υπηρεσία (Περ.)	Μονάδα Μέτρησης	Μοναδιαίο Κόστος	Π.1: Έκθεση οργάνωσης και σχεδιασμού του έργου		Π.2: 1η Έκθεση εργασιών		Π.3: 2η Έκθεση εργασιών		Σύνολο Έργου		
					Ποσότητα Μονάδας Μέτρησης	Κόστος	Ποσότητα Μονάδας Μέτρησης	Κόστος	Ποσότητα Μονάδας Μέτρησης	Κόστος			
Μ.3	Διατροφικές συμβουλές (και συμβουλές υγιεινής διατροφής)								6.420,00 €		6.420,00 €		12.840,00 €
	Σ.Υ.3.1	Ατομική Συμβουλευτική	Συνεδρία (ατομική)	25,00 €			10	250,00 €	10	250,00 €	20	500,00 €	
	Σ.Υ.3.2	Ομαδική Συμβουλευτική	Συνεδρία (Ομαδική)	85,00 €			2	170,00 €	2	170,00 €	4	340,00 €	
	Σ.Υ.3.3	Εργαστήρια	Εργαστήριο	500,00 €			12	6.000,00 €	12	6.000,00 €	24	12.000,00 €	
Μ.5	Υπηρεσίες κοινωνικοποίησης παιδιών								11.120,00 €		11.120,00 €		22.240,00 €
	Σ.Υ.5.1	Ομαδική Δραστηριότητα	Εργαστήριο	650,00 €			8	5.200,00 €	8	5.200,00 €	16	10.400,00 €	

Μέτρο	Συμβατική Υπηρεσία	Υπηρεσία (Περ.)	Μονάδα Μέτρησης	Μοναδιαίο Κόστος	Π.1: Έκθεση οργάνωσης και σχεδιασμού του έργου		Π.2: 1η Έκθεση εργασιών		Π.3: 2η Έκθεση εργασιών		Σύνολο Έργου	
					Ποσότητα Μονάδας Μέτρησης	Κόστος	Ποσότητα Μονάδας Μέτρησης	Κόστος	Ποσότητα Μονάδας Μέτρησης	Κόστος		
		α - Εργαστήρια										
	Σ.Υ.5.2	Ομαδική Δραστηριότητα - Αθλητικές Δραστηριότητες	Αθλητική Δραστηριότητα	550,00 €			4	2.200,00 €	4	2.200,00 €	8	4.400,00 €
	Σ.Υ.5.3	Ομαδική Δραστηριότητα - Θεατρικές Παραστάσεις	Θεατρική Παράσταση	930,00 €			4	3.720,00 €	4	3.720,00 €	8	7.440,00 €

Μέτρο	Συμβατική Υπηρεσία	Υπηρεσία (Περ.)	Μονάδα Μέτρησης	Μοναδιαίο Κόστος	Π.1: Έκθεση οργάνωσης και σχεδιασμού του έργου		Π.2: 1η Έκθεση εργασιών		Π.3: 2η Έκθεση εργασιών		Σύνολο Έργου		
					Ποσότητα Μονάδας Μέτρησης	Κόστος	Ποσότητα Μονάδας Μέτρησης	Κόστος	Ποσότητα Μονάδας Μέτρησης	Κόστος			
Μ.6	Υλοποίηση πολιτιστικών και δημιουργικών δραστηριοτήτων απασχόλησης για παιδιά ωφελούμενους							16.720,00 €			16.720,00 €		33.440,00 €
	Σ.Υ.6.1	Ομαδική Δραστηριότητα - Εργαστήρια	Εργαστήριο	650,00 €			8	5.200,00 €	8	5.200,00 €	16	10.400,00 €	
	Σ.Υ.6.2	Ομαδική Δραστηριότητα - Αθλητικές Δραστηριότητες	Αθλητική Δραστηριότητα	650,00 €			12	7.800,00 €	12	7.800,00 €	24	15.600,00 €	

Μέτρο	Συμβατική Υπηρεσία	Υπηρεσία (Περ.)	Μονάδα Μέτρησης	Μοναδιαίο Κόστος	Π.1: Έκθεση οργάνωσης και σχεδιασμού του έργου		Π.2: 1η Έκθεση εργασιών		Π.3: 2η Έκθεση εργασιών		Σύνολο Έργου		
					Ποσότητα Μονάδας Μέτρησης	Κόστος	Ποσότητα Μονάδας Μέτρησης	Κόστος	Ποσότητα Μονάδας Μέτρησης	Κόστος			
	Σ.Υ.6.3	Ομαδική Δραστηριότητα - Θεατρικές Παραστάσεις	Θεατρική Παράσταση	930,00 €			4	3.720,00 €	4	3.720,00 €	8	7.440,00 €	
Δημοσιότητα Συνοδευτικών Μέτρων									19.000,00 €		19.000,00 €		38.000,00 €
Μ.7	Σ.Υ.7.1	Έντυπη ενημέρωση	Έντυπο	250,00 €			40	10.000,00 €	40	10.000,00 €	80	20.000,00 €	
			Έντυπο - Infographic - Δημιουργικό	750,00 €			2	1.500,00 €	2	1.500,00 €	4	3.000,00 €	
			Έντυπο - Infographic - Παραγωγή	25,00 €			60	1.500,00 €	60	1.500,00 €	120	3.000,00 €	

Μέτρο	Συμβατική Υπηρεσία	Υπηρεσία (Περ.)	Μονάδα Μέτρησης	Μοναδιαίο Κόστος	Π.1: Έκθεση οργάνωσης και σχεδιασμού του έργου		Π.2: 1η Έκθεση εργασιών		Π.3: 2η Έκθεση εργασιών		Σύνολο Έργου		
					Ποσότητα Μονάδας Μέτρησης	Κόστος	Ποσότητα Μονάδας Μέτρησης	Κόστος	Ποσότητα Μονάδας Μέτρησης	Κόστος			
	Σ.Υ.7.2	Έντυπες καταχωρήσεις	Καταχώρηση (τύπο)	350,00 €			8	2.800,00 €	8	2.800,00 €	16	5.600,00 €	
	Σ.Υ.7.3	Ηλεκτρονικές καταχωρήσεις	Μηνιαία Καταχώρηση (ηλεκτρονική)	400,00 €			8	3.200,00 €	8	3.200,00 €	16	6.400,00 €	
Γενικό Σύνολο								15.000,00 €		79.495,00 €		78.045,00 €	172.540,00 €

6.2 Χρονοδιάγραμμα

Το έργο έχει διάρκεια έως τέσσερις μήνες από την υπογραφή της Σύμβασης και σε κάθε περίπτωση η υλοποίηση του θα πρέπει να έχει ολοκληρωθεί έως 30/06/2023. Η Αναθέτουσα Αρχή, ανάλογα με τον χρόνο υπογραφής της Σύμβασης μπορεί να αποδεχθεί εισήγηση τροποποίησης του χρονοδιαγράμματος του Έργου, ώστε να συνάδει με το χρονοδιάγραμμα ισχύος της Πράξης. Η εισήγηση αυτή μπορεί να προταθεί τεκμηριωμένα στο πλαίσιο του Παραδοτέου Π-1. Οποιαδήποτε τροποποίηση δεν θα συνδέεται με μείωση του φυσικού και του οικονομικού αντικειμένου και των προβλεπόμενων υπηρεσιών/εκροών του παρόντος.

6.3 Παραδοτέα και πληρωμές

Η καταβολή της αμοιβής θα γίνεται τμηματικά, σύμφωνα με την οικονομική του προσφορά του αναδόχου, με την προϋπόθεση της παράδοσης και παραλαβής των παραδοτέων που αντιστοιχούν σε κάθε περίοδο. Ενδεικτικά, οι προβλεπόμενες πληρωμές έχουν ως εξής:

Πίνακας 6: Ενδεικτικά κατανομή κόστους ανά Παραδοτέο

⇒ Π.Ε.	⇒ Παραδοτέο Περιγραφή	⇒ Χρόνος Υποβολής	⇒ Κόστος	⇒ ΦΠΑ	⇒ Σύνολο με ΦΠΑ
⇒ Π.1	⇒ Αναγνωριστική Έκθεση και Πλαίσιο οργάνωσης και παρακολούθησης του Έργου – Επικαιροποιημένο Χρονοδιάγραμμα του Έργου ⇒	⇒ 15 μέρες από την υπογραφή της Σύμβασης	⇒ 15.000,0 €	⇒ 3.600 €	⇒ 18.600,00 €
⇒ Π.2	⇒ 1η Έκθεση Προόδου	⇒ 2 μήνες από την υπογραφή της Σύμβασης	⇒ 79.495,00 €	⇒ 19.078,80 €	⇒ 98.573,80 €
⇒ Π.3	⇒ 2η Έκθεση Προόδου	⇒ έως 4 μήνες από την υπογραφή της Σύμβασης	⇒ 78.045,00 €	⇒ 18.730,80 €	⇒ 96.775,80 €

		και σε κάθε περίπτωση έως τις 30/6/2023			
⇒ Γενικό Σύνολο			⇒ 172.540,00 €	⇒ 41.409,60 €	⇒ 213.949,60 €

7. Πολιτική Προστασίας Προσωπικών Δεδομένων

Ο Ανάδοχος είναι υποχρεωμένος να μην δημοσιοποιεί, αναπαραγάγει διακινεί κλπ. προσωπικά δεδομένα που τυχόν έρθουν στην κατοχή του και να τα διαχειρίζεται σύμφωνα με τις οδηγίες που του δίνονται από την Αναθέτουσα Αρχή και σύμφωνα με τον Κανονισμό Ε/Ε 2016/679 (GDPR) για τα Προσωπικά Δεδομένα.

Ο συντάξας

Γεωργακόπουλος Χρήστος

Η θεωρήσασα

Μαρία Τσάκωνα

Προϊσταμένη ΑΤΠΑ



ΠΑΡΑΡΤΗΜΑ ΙΙ – ΕΕΕΣ

Το Τυποποιημένο Ευρωπαϊκό Ενιαίο Έγγραφο Σύμβασης (ΕΕΕΣ) με τις οδηγίες συμπλήρωσης του βρίσκεται αναρτημένο στο διαδίκτυο τόπο www.promitheus.gov.gr, σε μορφή αρχείου pdf και xml.

